

Prefeitura Municipal de Guarantã do Norte  
Secretaria Municipal de Saúde  
Conselho Municipal de Saúde

**PLANO MUNICIPAL  
DE SAÚDE  
GUARANTÃ DO NORTE – MT  
2026/2029**



ALBERTO MÁRCIO GONÇALVES

Prefeito de Guarantã do Norte/MT.

TATIANE AP<sup>a</sup> CASEIRO ARANDA

Secretária Municipal de Saúde de Guarantã do Norte/MT

Elaboração:

Tatiane AP<sup>a</sup> Caseiro Aranda

Angela M<sup>a</sup> de Macedo

Graciela Gubert

Colaboração:

Elisangela de Fatima Camargo.

Raimunda Francisca Brito dos Santos.

Francisco Carlos Vieira.

#### Atualização do Plano Municipal de Saúde

Versão do Plano:		Data:	
Alterações da Versão:			

Versão do Plano:		Data:	
Alterações da Versão:			

Versão do Plano:		Data:	
Alterações da Versão:			

## Sumário

1. INTRODUÇÃO.....	5
2. CARACTERIZAÇÃO DO MUNICÍPIO .....	6
2.1. Características Gerais do Município.....	6
2.1.1. Dados geográficos e demográficos. ....	7
2.2. Informações sobre regionalização.....	13
2.3 Aspectos Econômicos. ....	13
2.3.1 Trabalho e Rendimento.....	13
2.3.2. ECONOMIA.....	14
2.3.3. Índice de Desenvolvimento Humano Municipal (IDHM). ....	14
2.4. Educação.....	16
3. ANÁLISE SITUACIONAL .....	17
3.1 Estrutura do sistema de saúde. ....	18
3.1.1 Modelo de Gestão .....	19
3.1.2. Recursos Humanos da Saúde Pública. ....	21
3.1.3. Rede Física Instalada .....	24
3.1.3.1. Principais Equipamentos existentes na rede de serviços públicos.....	26
3.2. REDE DE ATENÇÃO À SAÚDE .....	28
3.2.1. Funcionamento das Unidades de Saúde Pública.....	28
3.2.2. Participação no Consórcio Intermunicipal de Saúde. ....	37
3.2.3. Assistência Ambulatorial Contratualizada.....	38
3.2.4. Assistência Hospitalar Contratualizada. ....	60
3.2.5. Programação Pactuada e Integrada (PPI).....	61
3.2.6. Atenção Primária à Saúde.....	98
3.2.7. Leitos de Internação, segundo especialidades .....	99
3.2.8. Número de Consultórios por Especialidades .....	100
3.2.9. Serviços de Apoio, Diagnóstico e Terapia – SADT .....	102
3.2.10. Rede de Atenção Psicossocial – RAPS.....	102
3.2.11. Rede de Atenção às Urgências e Emergências .....	103
Diretrizes e Perspectivas.....	106
3.2.13. Rede de Assistência Farmacêutica.....	107
3.3. Fluxos de Acesso .....	108
3.4. Dados de Natalidade, Morbidade e Mortalidade .....	108
3.4.1. Natalidade .....	108
3.4.2. Morbidade Hospitalar .....	110
3.4.3. Mortalidade.....	115

3.5. Produção dos Serviços .....	117
3.5.1. Produção da Atenção Primária em Saúde .....	117
3.5.2. Atenção Especializada .....	118
3.5.3. Assistência Hospitalar .....	120
3.6. Vigilância em Saúde .....	121
3.6.1. Vigilância ambiental .....	121
3.6.2. Vigilância Epidemiológica.....	122
3.6.2.1. Imunização .....	124
3.6.2.2. Agravos de Notificação Compulsória .....	126
3.6.3. Vigilância em Saúde do Trabalhador.....	130
3.6.4. Vigilância Sanitária.....	130
3.7. Condições Sociossanitárias .....	132
3.8. Gestão do Trabalho e da Educação em Saúde .....	135
3.9. Ciência, Tecnologia, Produção e Inovação em Saúde e Gestão. ....	135
3.10. Programa Mais Acesso à Especialistas – PMAE.....	137
3.11. Planejamento Regional Integrado – PRI.....	137
4 RECURSOS FINANCEIROS DA SAÚDE.....	138
4.1. Indicadores Financeiros de Saúde.....	138
4.2. Receitas Recebidas da União para a Saúde.....	139
4.3. Receitas Recebidas do Estado para a Saúde .....	141
5 PLANEJAMENTO ORÇAMENTÁRIO 2026-2029. ....	142
5.1. Previsão das Receitas da Saúde .....	143
5.2. Previsão das Despesas com Saúde.....	146
6. DEFINIÇÃO DAS DIRETRIZES, OBJETIVOS, METAS E INDICADORES.....	153
7. PROCESSO DE MONITORAMENTO E AVALIAÇÃO. ....	171
8. CONSIDERAÇÕES .....	172
8.1. Lista de Siglas .....	174
8.2 Lista de Gráficos .....	175
8.3. Lista de Tabelas .....	175
8.4. Lista de Figuras.....	178

## 1. INTRODUÇÃO

No âmbito do Sistema Único de Saúde (SUS), o planejamento é um instrumento estratégico de gestão, de caráter contínuo, do qual cada nível de governo (federal, estadual, distrital e municipal) deve se valer para a observância dos princípios e o cumprimento das diretrizes que norteiam o SUS.

Instrumento balizador do planejamento de programas e políticas de saúde, o Plano Municipal de Saúde (PMS) deve orientar a atuação da esfera municipal na organização do SUS, estabelecendo prioridades, objetivos, metas e indicadores para o período de quatro anos.

Possui como referenciais as orientações estratégicas do Conselho de Saúde, provenientes de diretrizes da Conferência de Saúde e está alinhado com iniciativas e instrumentos governamentais, tais como o Plano Plurianual (PPA), a Lei de Diretrizes Orçamentárias (LDO) e a Lei Orçamentária Anual (LOA). Além disso, observa os preceitos legais, principalmente no que se refere ao planejamento ascendente, que considera as necessidades de saúde da população local.

O planejamento das políticas da Administração Pública para área da saúde deve ser expresso em dois planos: o PMS e o PPA. Ambos estão previstos na Constituição Federal de 1988. O PPA está definido expressamente no art. 165 e presente em outros diversos dispositivos. O PMS corresponde ao plano setorial, também previsto no mesmo artigo, porém de forma genérica no §4º.

Esses planos, convergentes entre si, devem orientar as escolhas orçamentárias e a gestão das políticas públicas na área da saúde. Assim, o PPA orienta a elaboração da LDO e da LOA, e o PMS orienta a implementação de iniciativas de gestão no SUS, explicitando os compromissos, sendo anualizado por meio da Programação Anual de Saúde (PAS).

O Plano Municipal de Saúde descreve dados estatísticos do município e metas de atividades a serem realizadas no decorrer do ano de 2026 a 2029. Para estruturação e elaboração deste plano a Secretaria de Saúde seguiu as ferramentas do planejamento estratégico, adotando alguns princípios, tais como:

1. O da consistência técnica, que significou a descrição dos principais problemas de saúde encontrados, de operações para o seu enfrentamento, de prazos e de responsáveis, sempre visando à integração de mais de uma área da gestão e o acúmulo histórico de cada setor. Reforçamos também o caminho desenhado e aprovado na cidade de articulação do conjunto das políticas públicas, no sentido de melhorar a qualidade de vida e saúde da população de Guarantã do Norte.

2. Coerência com a realidade do SUS na atualidade e de seu financiamento.

3. A busca contínua da qualidade da atenção para todo o sistema municipal é imperiosa, como pode ser observado na ênfase dada aos indicadores de resultados positivos na saúde da população, com rigorosos mecanismos de verificação de metas a serem alcançadas, na regulação sistêmica fundada em princípios públicos e na valorização do trabalhador ao se investir na sua educação permanente, independente do seu vínculo empregatício. Desta forma, não estamos falando de qualquer assistência, mas de um claro giro na humanização do cuidado, onde cada usuário e as suas necessidades ocupem o centro de nossas preocupações em cada uma das 24 horas do dia, já que é assim que o SUS funciona no seu sentido universal.

O Gestor municipal da saúde juntamente com o Prefeito Municipal registra neste documento todas as obras, benfeitorias e metas de trabalho que pretendem alcançar, para que possam trabalhar com o intuito de cumpri-las, sendo assim é de extrema importância à participação de todos na sua elaboração, principalmente do Conselho Municipal de Saúde.

## **2. CARACTERIZAÇÃO DO MUNICÍPIO**

### **2.1. CARACTERÍSTICAS GERAIS DO MUNICÍPIO.**

Fundação do Município:

A região do município de Guarantã do Norte foi habitada primeiramente por nações indígenas, notadamente Xinguaras. No tempo da entrada dos brancos, com vistas ao estabelecimento da colonização moderna, foi encontrado o povo Kreen – aka – rorê.

Inicialmente encontros violentos, provocados pelos brancos, deixaram índios e seus contentores sacrificados.

Os contatos indiscriminados foram provocados por desconhecimento dos brancos, pois não sabiam da existência de índios na região. Os projetos de colonização entraram em fase de execução e a pressa empurrava os trabalhadores a executarem na penetração em ritmo acelerado. A BR 163 chegara à fase de implantação.

Uma tentativa de pacificação da guerra foi tentada, sem resultados em 1968 e 1969. A FUNAI em 1972 e 1973 conseguiu um encontro pacífico. A tribo não passava de restos. Já tinha sido dizimada.

Os poucos renascentes foram levados para o Parque Nacional do Xingu. Eram apenas 83 índios. Devido à estatura alta, esses índios foram denominados também de índios gigantes. A penetração histórica da abertura da região se realizou com a chegada da BR 163, sendo que sua inauguração se deu em 1975. A empresa Expresso Maringá passou a fazer a linha Cuiabá – Santarém.

Os recursos do povo da região eram poucos e a cidade mais próxima era Sinop a 225 quilômetros. Sinop também era o ponto de tratamento para as pessoas com malária.

Em 1980, teve início o Projeto de Assentamento de Colonos de Peixoto de Azevedo – PAC. Tratava-se de assentar agricultores que tinham sido desapropriados de terras em razão do levantamento de uma barragem no Rio Jacuí ou tinham sido obrigados a vender suas terras para saldarem as dívidas bancárias.

O INCRA e a COTREL – Cooperativa Tritícola de Erechim se uniram para transladar o povo sem-terra para a região Norte de Mato Grosso.

A situação das famílias desapropriadas da região da barragem de Jacuí era calamitosa e difícil, e vinha se arrastando há muito tempo.

Paralelamente ocorria outro problema fundiário: Famílias de Brasiguaios (brasileiros que moravam no Paraguai) perderam o arrendamento de terra, sendo que o prazo para se retirarem das terras guaranis – 31 de maio. A angustia passou a dominar aquele povo.

Começaram os trabalhos de preparação do lugar para a chegada dos migrantes.

Em 12 de Setembro de 1980, o Padre Silvério Schneider celebrou a 1.<sup>a</sup> missa da história no lugar.

Em 1.<sup>o</sup> de Dezembro chegaram às primeiras famílias.

Em 1991 formou-se o PAC – Braço Sul para assentar os migrantes brasileiros vindos do Paraguai. Chegaram 330 famílias em julho do mesmo ano.

O INCRA procedeu ao registro das terras dos migrantes, resolvendo o problema fundiário. Enquanto os problemas de terras eram resolvidos pelo INCRA, o povo abria as ruas e dava início as primeiras construções.

Muito contribuiu com o desenvolvimento o trabalho das irmãs dominicanas: Glicia Maria Barbosa da Silva, Vanda Eleuza Rezende e Cleonice Cardoso.

A ideia de fundação do núcleo ocorreu na reunião de representantes da COTREL e do INCRA no dia 02 de Junho de 1981, por ocasião da Ata de Fundação de Cotrel – o povoado.

Atualmente rede pública de estabelecimentos de saúde do município de Guarantã do Norte é composta por: 01 unidade descentralizada de reabilitação, 01 CAPS, 01 laboratório municipal, 01 farmácia de distribuição de medicamentos, vigilância em saúde 02 polo academia da saúde; 09 unidade básica de saúde da família , 01 central de regulação municipal, 01 Emulti, 01 centro de especialidade odontológica ,01 centro de especialidade médica , 01 hospital municipal nossa senhora do rosário com 36 leitos existentes, 01 centro de tratamento renal, centro de atendimento ao autistas , 01 unidade de tratamento intensivo (UTI),01 sala de vacina centralizada e 01 serviço de atendimento especializado (SAE).

O primeiro prefeito municipal foi o Sr. Herionaldo Couto Queiroz tendo como vice o Sr. Pedro Inácio Weigert em mandato de dois anos.

Nas próximas eleições, em 15 de Novembro de 1988 foi eleito para prefeito o Sr. José Humberto Macedo sendo seu vice o Sr. Lutero Siqueira da Silva, que havia sido presidente da Câmara Municipal de Guarantã do Norte, na sua primeira legislatura. Em 1992 foram eleitos Vandir Osmar Vaz Guimarães como Prefeito e Gelindo Zulmiro Ferri para vice.

Em 1996 foi eleito Lutero Siqueira da Silva como prefeito e Pedro José Sala para vice sendo reeleitos os mesmos em 2000.

Em 2004 foi eleito José Humberto Macedo para prefeito e Lauro Ramos como vice para o mandato 2005/2008.

Em 2009 foi eleito Mercídio Panosso para prefeito e para vice Erico Stevan Gonsalves mandato 2009/2012.

Em 2013 foi eleita Sandra Martins para prefeita e Marcelo de Castro para vice, mandato 2013/2016.

Em 2016 foi eleito o prefeito Érico Stevan Gonçalves e Marcio Coronel Malavazi, mandato 2017/2020.

Em 2021 foi eleito o prefeito Érico Stevan Gonçalves e Marcio Caovila mandato 2021/2024.

Em 2024 foi eleito o prefeito Alberto Márcio Gonçalves e Vanda Klement mandato 2025/2028.

### **2.1.1. DADOS GEOGRÁFICOS E DEMOGRÁFICOS.**



Tabela 1.1 Dados geográficos e demográficos do município de Guarantã do Norte-MT

Aspectos	Dados
Área territorial 2025	4.725,281 km <sup>2</sup>
População no último censo 2022	31.024 pessoas
População estimada 2025	31.209 pessoas
Densidade demográfica (ano)	6,57 hab/km <sup>2</sup>
Distância da capital	710 km
Limites do município	Norte: Estado do Pará. Nordeste: Estado do Pará. Sudeste: Matupá. Sul: Matupá. Oeste: Novo Mundo. Noroeste: Novo Mundo.
Municípios Guarantã do Norte	Distância de Cuiabá 710 (km)
Municípios Guarantã do Norte	Distância de Sinop 232 (km)
Municípios Guarantã do Norte	Distância de Sorriso 313 (km)
Municípios Guarantã do Norte	Distância de Sorriso 472 (km)

Condições de estradas entre os municípios Pavimentadas

Fonte: IBGE

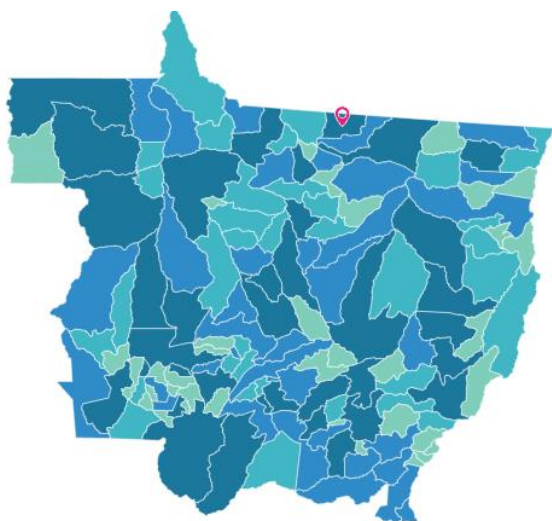
Tabela 2 – População residente no município de Guarantã do Norte - MT, nos anos de 2020 a 2024.

Ano	População	Método
2020	36.130	Estimativa
2021	36.439	Estimativa
2022	31.024	Censo
2024	31.328	Estimativa

Fonte: Estimativas populacionais e Censo Demográfico, 2022. Instituto Brasileiro de Geografia e Estatística - IBGE. Acesso em: 11/04/2026.

Gráfico 1 – População residente no Município de Guarantã do Norte -MT, nos Censos Demográficos de 1991,2000,2010 e 2022.

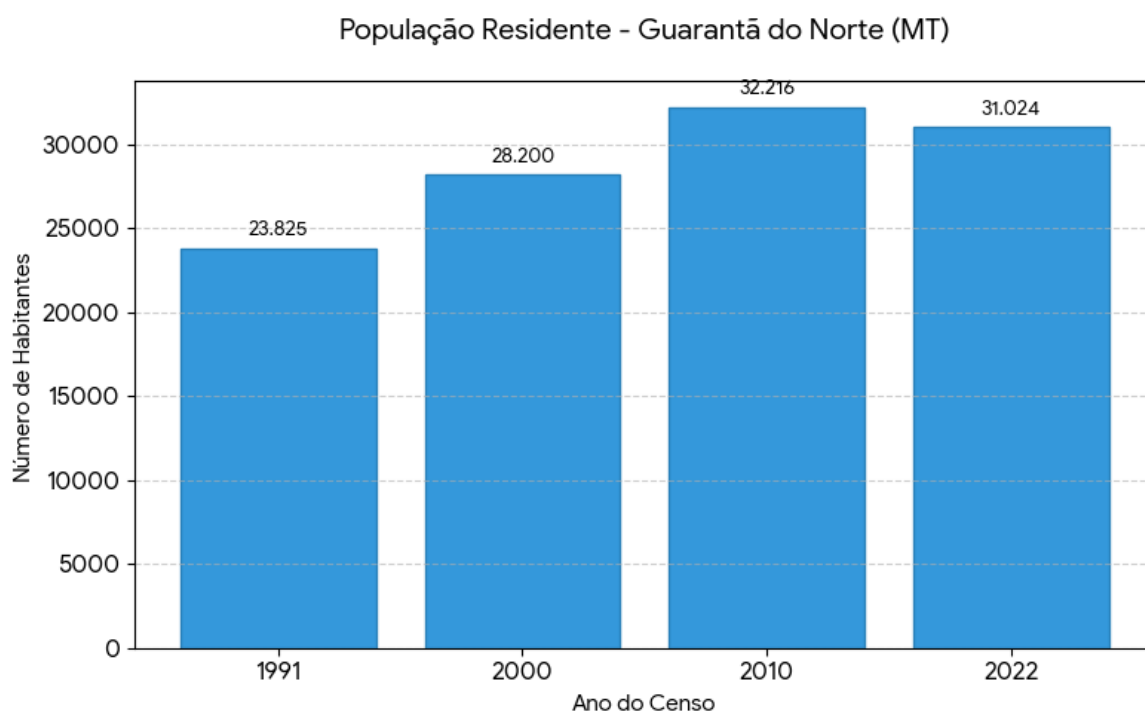

O gráfico apresenta a evolução da população de Guarantã do Norte ao longo do período analisado. Observa-se um crescimento expressivo entre 1991 e 2010, indicando um aumento significativo no número de habitantes nesse intervalo. A partir de 2010, entretanto, nota-se uma leve tendência de queda populacional até 2022, sugerindo uma possível estabilização ou redução demográfica no município nesse período mais recente.

Gráfico 2 – Comparação entre o crescimento Populacional de Guarantã do Norte -MT, Mato Grosso e Brasil, nos anos de 1991,2000,2010 e 2022.

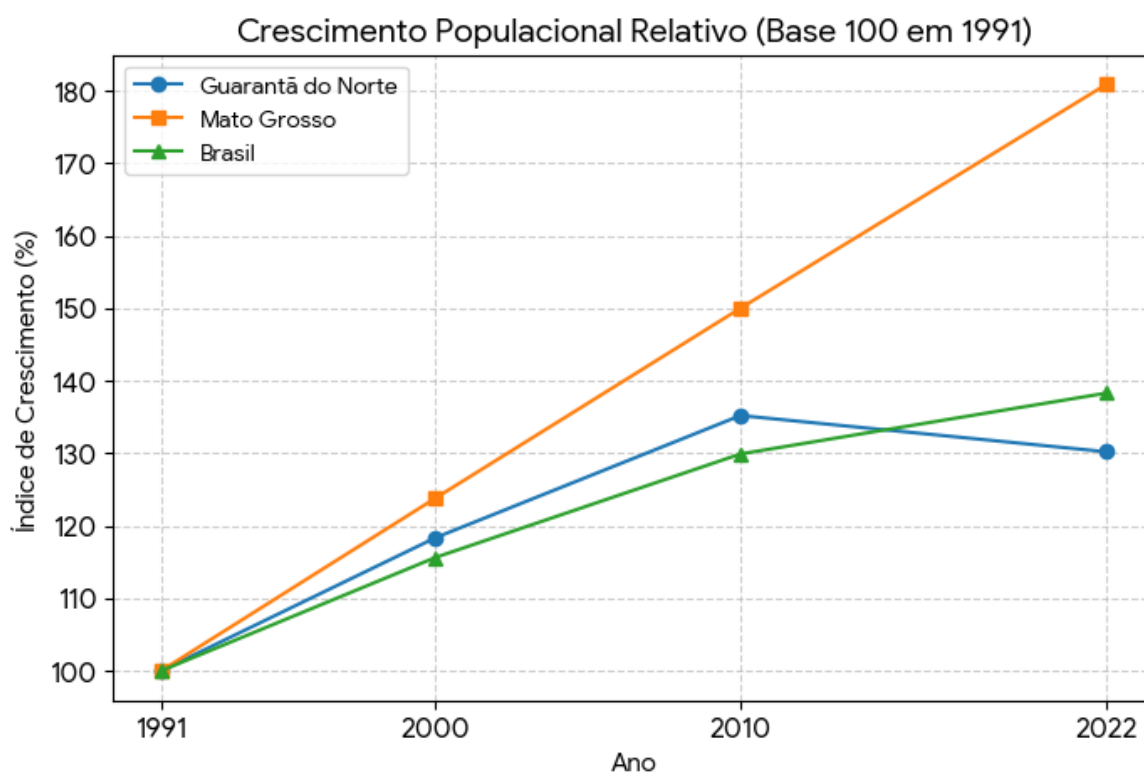

Fonte: Censo Demográfico, 1991, 2000, 2010 e 2022. Instituto Brasileiro de Geografia e Estatística - IBGE. Acesso em: 11/04/2026.

#### Observações dos Dados:

**Guarantã do Norte:** Teve um crescimento acelerado até 2010, mas apresentou uma leve queda em 2022, fixando-se em 31.024 habitantes.

**Mato Grosso:** Foi a unidade que mais cresceu proporcionalmente, com um aumento de aproximadamente 80% no período, chegando a mais de 3,6 milhões de pessoas.

**Brasil:** Segue uma linha de crescimento constante, porém mais suave que a média estadual de Mato Grosso, superando os 203 milhões no último Censo.

Gráfico 3 – População residente no município de Guarantã do Norte-MT por situação, segundo Censo Demográfico, 2022.

## População por Situação - Guarantã do Norte/MT

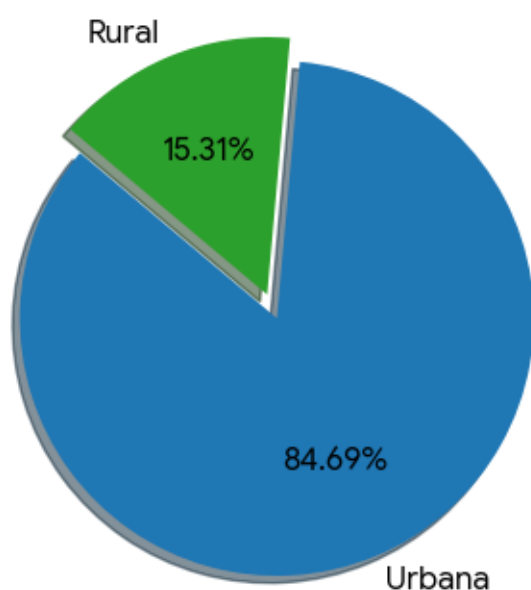

Fonte: IBGE – ano 2026.

No município de Guarantã do Norte-MT, contamos com uma rede de saúde formada por 9 (nove) Unidades de Saúde da Família, todas em pleno funcionamento de segunda a sexta-feira, nos horários das 07h às 11h e das 13h às 17h. Nessas unidades, são oferecidos atendimentos médicos, de enfermagem e odontológicos, garantindo assistência integral à população. Na zona rural, dispomos de 2 (dois) postos de saúde, vinculados às Unidades de Saúde da Família PSF Cotrel e PSF Rural. Os atendimentos são realizados a cada 15 dias nas comunidades, com oferta de serviços médicos, odontológicos e de enfermagem, além da participação dos profissionais da sala de vacina, responsáveis pela atualização das cadernetas de vacinação.

Gráfico 4 – População residente no município de Guarantã do Norte-MT por raça, segundo Censo Demográfico 2022.

### População por Cor/Raça – Guarantã do Norte (MT)

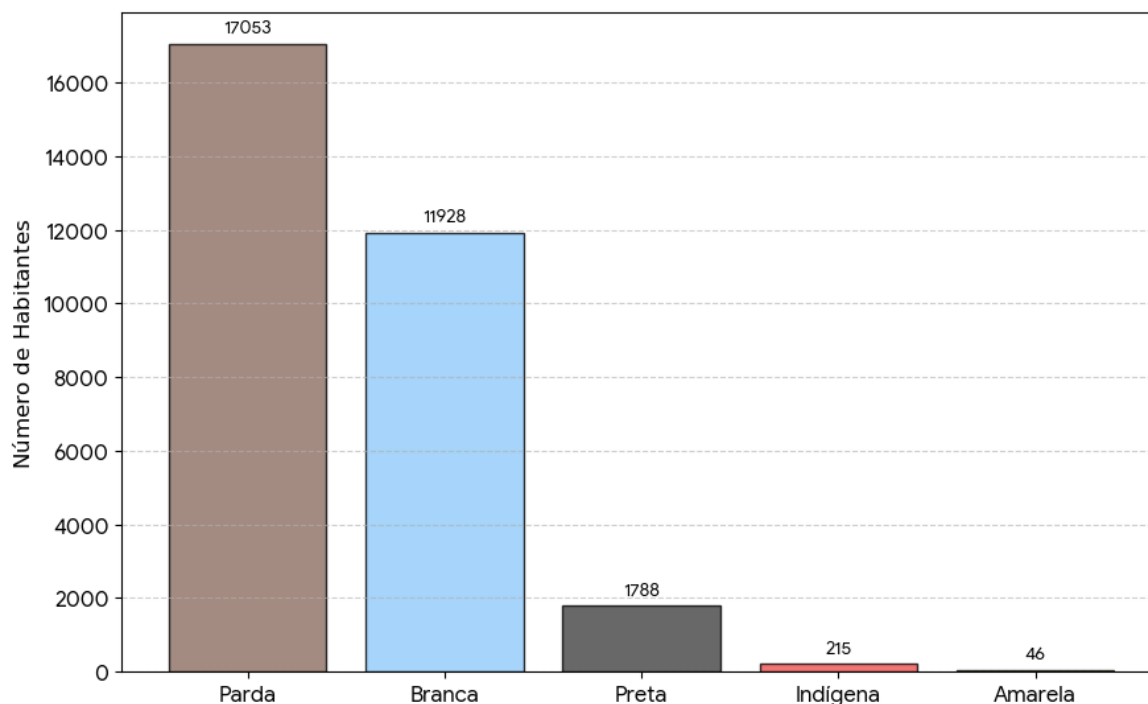

Fonte: IBGE 2026.

O município apresenta diversidade étnica significativa, com predominância da população parda, que soma 17.053 habitantes, seguida pela população branca, com 11.928. A população preta totaliza 1.788 pessoas, enquanto os grupos indígena e amarelo correspondem a 215 e 46 habitantes, respectivamente. Esses dados evidenciam a forte presença das populações parda e branca na composição demográfica local.

Gráfico 5- Pirâmide etária do Município de Guarantã do norte -MT, segundo Censo demográfico, 2022.

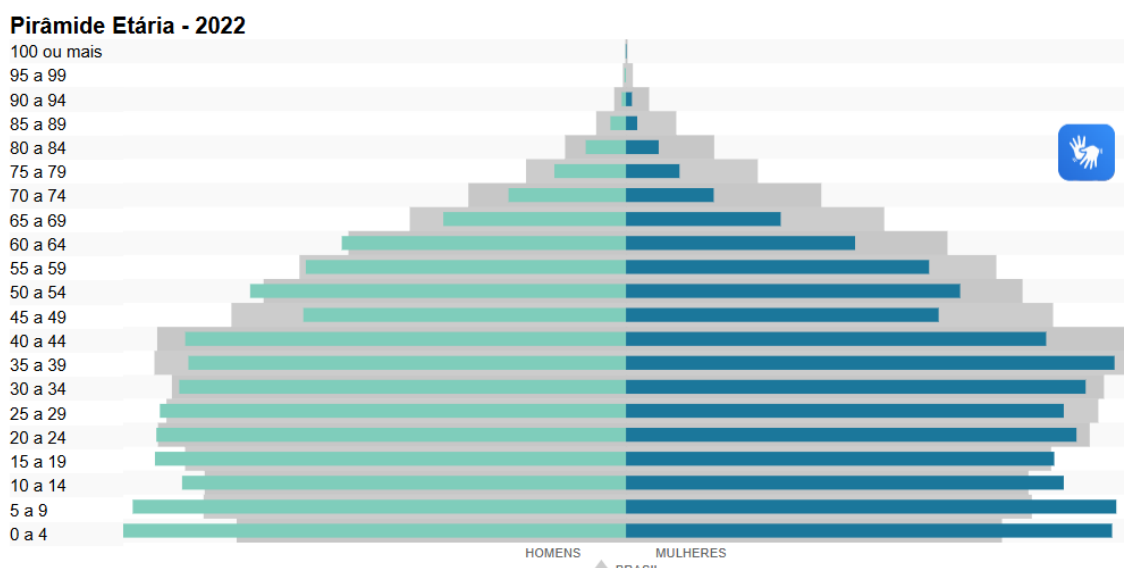

Fonte: IBGE 2026.

Análise da Pirâmide Etária – Guarantã do Norte (Censo 2022).

A imagem da pirâmide etária de Guarantã do Norte mostra a distribuição da população por idade e sexo, separando os homens no lado esquerdo e as mulheres no lado direito. O município tinha 31.024 habitantes em 2022, com idade mediana de 32 anos.

As faixas de crianças e jovens ainda têm presença importante, porém já não são tão largas quanto em décadas anteriores. Isso indica queda gradual da natalidade, famílias menores, maior acesso à educação e ao planejamento familiar, além de mudanças no estilo de vida urbano e rural. Dessa forma, o crescimento populacional de Guarantã do Norte tende a desacelerar, acompanhando a tendência nacional.

As maiores concentrações populacionais estão nas idades economicamente ativas, aproximadamente entre 20 e 49 anos. Isso representa forte participação da população no mercado de trabalho, aumento do consumo local, potencial para expansão econômica e necessidade de geração de empregos e qualificação profissional. É uma fase estratégica para investir em comércio, agricultura, serviços e educação técnica.

As faixas acima de 60 anos já aparecem com mais destaque do que no passado. Isso demonstra aumento da expectativa de vida, melhora no acesso à saúde, avanços nas condições de vida e necessidade futura de políticas públicas voltadas aos idosos. Mesmo sendo uma cidade relativamente jovem, Guarantã do Norte também está envelhecendo.

Nas idades mais elevadas, a população feminina tende a superar a masculina. Isso ocorre porque as mulheres costumam ter maior expectativa de vida, enquanto os homens estão mais expostos a acidentes, riscos ocupacionais e apresentam maior mortalidade ao longo da vida.

Assim, a pirâmide etária de Guarantã do Norte revela um município em transição demográfica, com base menos larga, maioria adulta e crescimento gradual da população idosa. Esse cenário exige planejamento público voltado para emprego e renda, educação e capacitação, saúde preventiva, infraestrutura urbana e atenção à população idosa. O município ainda possui potencial de crescimento, mas precisa se preparar para as mudanças no perfil populacional.

## 2.2. INFORMAÇÕES SOBRE REGIONALIZAÇÃO

Tabela 3 – Dados Demográficos e Geográficos da Região Vale do Peixoto, no ano de 2026.

Região	Área (km <sup>2</sup> )	População (hab)	Densidade
	2023	2024	2024
Vale do Peixoto			
Guarantã do Norte	4.725.273	31,209	6,57
Peixoto de Azevedo	14.433,774	33.754	2,27
Terra Nova do Norte	2.399.737	10.591	4,42
Matupá	5.228,28	21.959	3,84
Novo Mundo	5.800.758	6.368	1,12

Fonte: IBGE 2026.

## 2.3 ASPECTOS ECONÔMICOS.

### 2.3.1 TRABALHO E RENDIMENTO

Tabela 4 – Indicadores de trabalho e rendimento do município de Guarantã do Norte - MT

Indicador	Total
Salário médio mensal dos trabalhadores formais (2022)	2,2
Pessoal ocupado (2022)	7.558
Percentual da população ocupada (2022)	24,36
Percentual da população com rendimento nominal mensal per capita de até 1/2 salário-mínimo (2010)	36,3

Fonte: <https://cidades.ibge.gov.br/> 11/04/2026

### 2.3.2. ECONOMIA.

O município apresenta uma economia diversificada e em crescimento. De acordo com o IBGE (2023), o Produto Interno Bruto (PIB) total é de R\$ 1,1 bilhão, enquanto o PIB per capita alcança R\$ 41.462,39.

O setor de serviços é o principal responsável pela geração de riquezas, representando aproximadamente 44% da economia local. Em seguida, destaca-se a administração pública, com cerca de 24,5% do PIB. A agropecuária também possui papel relevante, contribuindo com 15,8%, impulsionada pela produção agrícola e pela criação de gado. Já a indústria responde por aproximadamente 15,6%, com foco no beneficiamento de produtos ligados ao agronegócio.

Nos últimos anos, o município apresentou expressivo avanço econômico, registrando um crescimento de 264,7% no PIB entre 2006 e 2021. No mercado de trabalho, há cerca de 6 mil empregos formais registrados, com saldo positivo de admissões.

Além disso, o comércio local demonstra forte dinamismo, contando com ampla diversidade de atividades, com mais de 40 ramos econômicos atuando nos setores de comércio e serviços.

### 2.3.3. ÍNDICE DE DESENVOLVIMENTO HUMANO MUNICIPAL (IDHM).

Tabela 5 – Indicadores de Índice de Desenvolvimento Humano do município de Guarantã do Norte/MT.

Indicador	Valor do município
IDHM 2021	0,703
IDHM Educação 2021	0,610
IDHM Longevidade 2021	0,810
IDHM Renda 2021	0,705

Fonte: <https://cidades.ibge.gov.br/brasil/mt/guaranta-do-norte/pesquisa/10111/329756?tipo=grafico> 11/04/2026.

A evolução do IDHM de Guarantã do Norte (MT) entre 1991 e 2010 reflete um salto significativo no desenvolvimento, saindo de uma classificação de "Muito Baixo" para "Alto".

Evolução Histórica (1991–2010)

De acordo com os dados consolidados no [Atlas Brasil](#), o crescimento acumulado foi de 71,05% em duas décadas:

Ano	IDHM Total	Faixa de Desenvolvimento
1991	0,411	Muito Baixo

2000	0,504	Baixo
2010	0,703	Alto

Para contextualizar o desempenho de Guarantã do Norte, é útil observar como o município se posicionava em relação a cidades vizinhas da região norte de Mato Grosso no Censo de 2010, última base oficial consolidada do IBGE para o IDHM. Nesse cenário, Matupá registrava índice de 0,724, classificado como alto desenvolvimento humano, superando Guarantã do Norte, especialmente pelos melhores resultados ligados à renda. Peixoto de Azevedo apresentou 0,675, permanecendo na faixa de desenvolvimento médio, com maiores desafios principalmente na área da educação. Já Novo Mundo alcançou 0,637, também em nível médio, demonstrando condições de desenvolvimento mais modestas quando comparado ao polo regional. Terra Nova do Norte, por sua vez, obteve 0,705, índice muito próximo ao de Guarantã do Norte, indicando patamar semelhante entre os dois municípios. O avanço de Guarantã do Norte entre 2000 e 2010 foi impulsionado principalmente pela dimensão Educação, que apresentou o maior crescimento no período. Em seguida, destacou-se a Longevidade, refletindo melhorias nas condições de saúde e qualidade de vida da população. Esse movimento acompanhou a tendência observada em Mato Grosso, estado que registrou um dos maiores incrementos de desenvolvimento humano da região Centro-Oeste ao longo da década.

Gráfico 6 – Comparativo entre os Índices de Desenvolvimento Humano (IDH) entre o município de Guarantã do Norte, Mato Grosso e Brasil, nos anos 1991, 2000 e 2010.

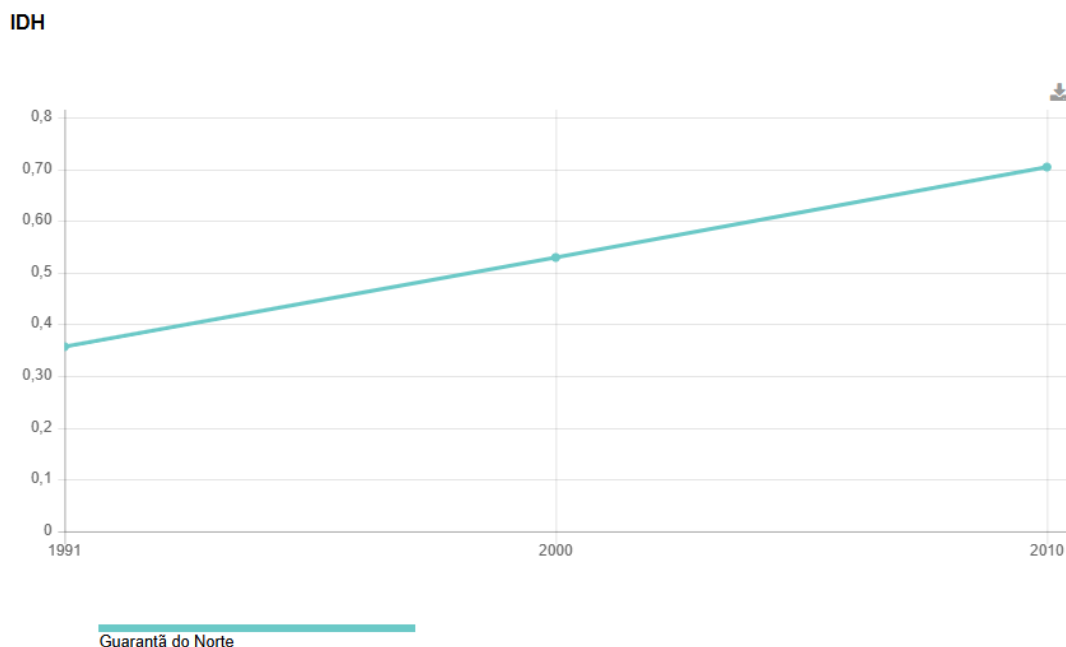

## 2.4. EDUCAÇÃO

O município de Guarantã do Norte/MT possui uma rede de ensino composta por escolas municipais e estaduais, além de instituições de ensino superior, cursos técnicos e profissionalizantes. A rede municipal atende à educação infantil e ensino fundamental, enquanto a estadual oferece ensino médio e EJA. O ensino superior conta com cursos presenciais e a distância, abrangendo diversas áreas como enfermagem, fisioterapia, odontologia, nutrição, farmácia, há também formações técnicas e profissionalizantes que capacitam a população para o mercado de trabalho.

Gráfico 7 – Proporção entre residentes alfabetizados e não alfabetizados no município de Guarantã do Norte/MT, segundo Censo Demográfico, 2022

Alfabetização

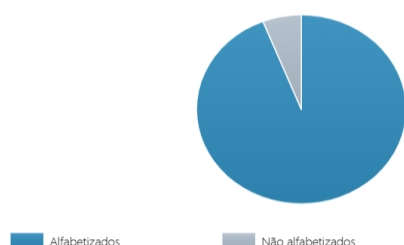

Fonte: PANORAMA IBGE 2026.

Gráfico 8 – Taxa de alfabetização por idade no município de Guarantã do Norte/MT, segundo Censo Demográfico, 2022

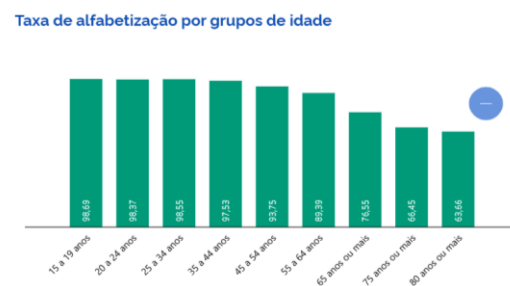

Fonte: Panorama IBGE 2026.

Gráfico 9 – Nível de instrução da população de Guarantã do Norte/MT, segundo Censo Demográfico, 2022

Nível de instrução

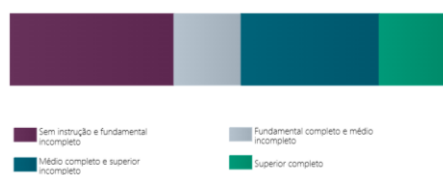

Fonte: PANORAMA IBGE 2026.

Gráfico 10 – Pessoas com ensino superior completo, por área de formação, em Guarantã do Norte/MT, segundo Censo Demográfico, 2022

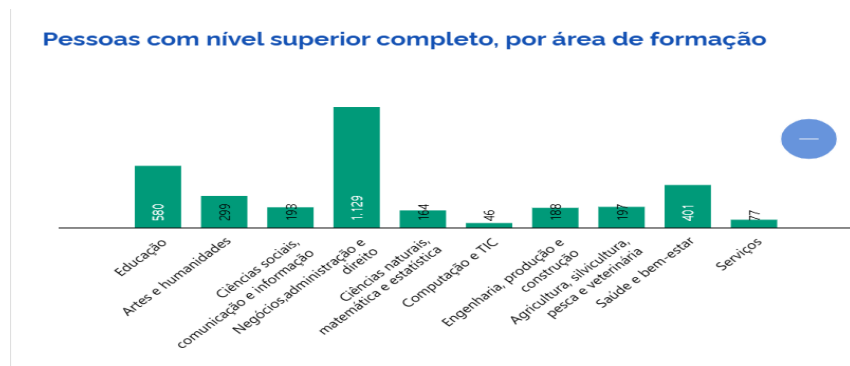

Fonte: Panorama IBGE 2026.

No Município de Guarantã do Norte/MT, contamos com 41 (quarenta e uma) escolas prioritárias, distribuídas entre a zona urbana e a zona rural. Em todas essas unidades são desenvolvidas ações integradas de promoção, prevenção e cuidado em saúde, fortalecendo o atendimento à comunidade escolar e às famílias.

Entre as principais iniciativas realizadas, destacam-se as ações de saúde bucal, as atividades do Programa Saúde na Escola (PSE), o acompanhamento das condicionalidades do Programa Bolsa Família e o trabalho multiprofissional da equipe eMulti, composta por educadora física, nutricionista, psicóloga e enfermeiras. Ressaltamos, ainda, a atuação de dois profissionais de Educação Física, que promovem atividades físicas nos bairros durante o período noturno, atendendo pessoas de diversas faixas etárias. Essas ações levam lazer, incentivam hábitos saudáveis e contribuem para a melhoria da qualidade de vida da população, aproximando os serviços de saúde da comunidade.

Dessa forma, as atividades desenvolvidas demonstram o compromisso do município com a promoção da saúde, a prevenção de doenças e o bem-estar da população, garantindo atendimento integral e inclusivo tanto na área urbana quanto rural.

### 3. ANÁLISE SITUACIONAL

Nas últimas décadas, observou-se a transição do perfil epidemiológico da população, com a redução da predominância das doenças transmissíveis e o aumento das doenças crônicas não transmissíveis. Entre os fatores que contribuíram para essa mudança, destacam-se a redução da natalidade, o aumento da expectativa de vida, a transição nutricional, além do crescimento da violência e dos acidentes de trânsito.

De acordo com a Sociedade Brasileira de Diabetes (SBD), em 2018 estimava-se que 8,8% da população mundial entre 20 e 79 anos de idade (aproximadamente 415 milhões de pessoas) vivia com diabetes. Mantidas as tendências atuais, esse número poderá ultrapassar 642 milhões em 2040. Cerca de 75% dos casos concentram-se em países em desenvolvimento, onde se projeta o maior crescimento nas próximas décadas. No Brasil, a estimativa era de 14,3 milhões de pessoas com diabetes.

Em razão do elevado número de indivíduos acometidos por doenças crônicas degenerativas, da necessidade de acompanhamento contínuo e das complicações associadas, houve aumento dos custos das ações e serviços de saúde. No Brasil, os gastos com doenças crônicas degenerativas e suas complicações representam cerca de 70% do orçamento em saúde.

Na análise dos dados de morbidade hospitalar, é importante considerar algumas limitações, como a parcialidade das informações, uma vez que contemplam apenas pessoas que tiveram acesso aos serviços hospitalares, não representando integralmente a morbidade geral da população. Também deve ser considerado o grau de confiabilidade dos registros.

No município de Guarantã do Norte, as internações por gravidez, parto e puerpério apresentam importante destaque, configurando-se como a principal causa de morbidade hospitalar. As doenças do aparelho respiratório e as lesões, envenenamentos e outras consequências de causas externas ocupam a segunda e a terceira posição entre as principais causas de internação.

No período analisado, foram registradas 1.247 internações.

Dessa forma, a consolidação das medidas de promoção da saúde na rotina da Atenção Básica, aliada ao diagnóstico precoce e ao tratamento adequado, pode contribuir significativamente para a redução da morbimortalidade relacionada a essas condições.

#### Internações por Grupo de Causa - Guarantã do Norte/MT

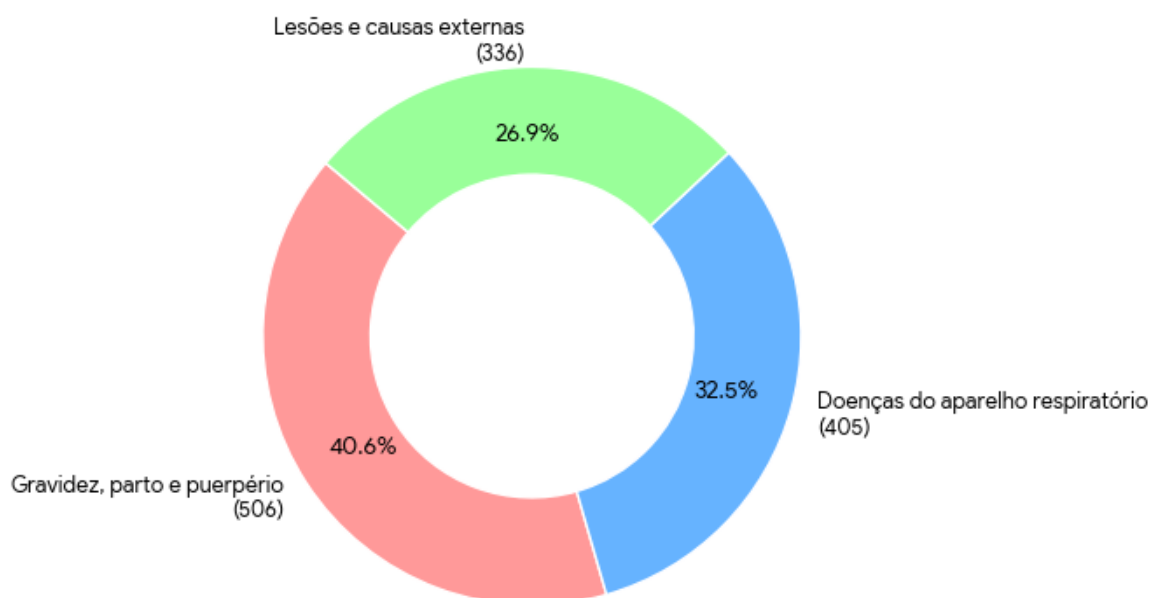

### 3.1 ESTRUTURA DO SISTEMA DE SAÚDE.

Figura 1 – Organograma do Município de Guarantã do Norte de /MT

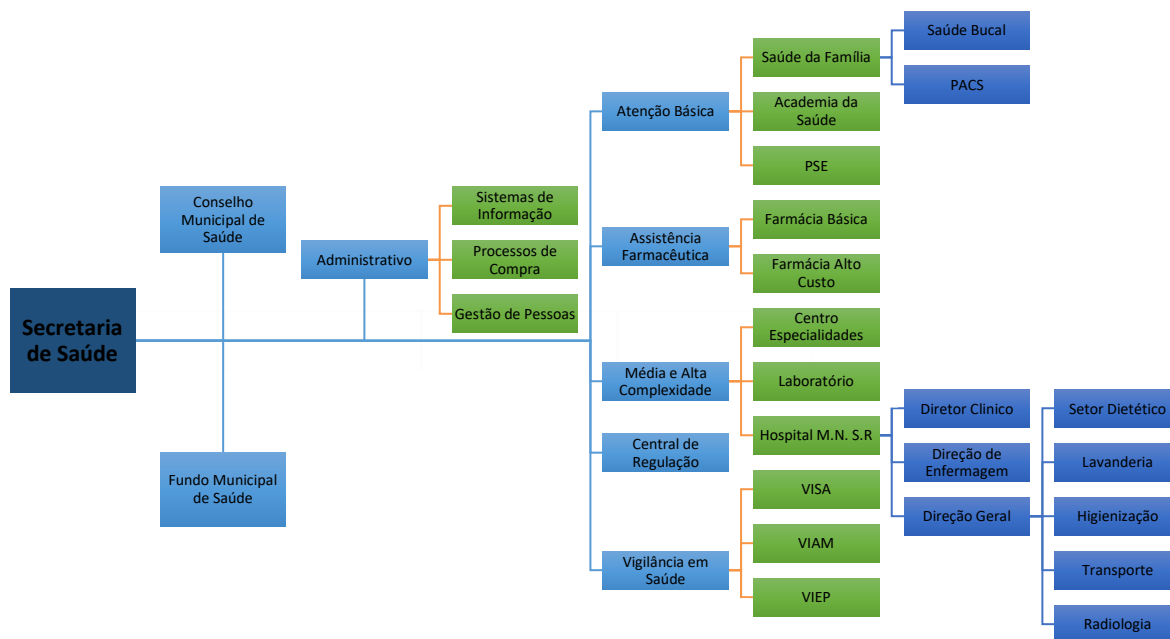

Fonte: Secretaria Municipal de Saúde de Guarantã do Norte-MT

Lei de criação do Fundo Municipal de Saúde nº 049/91 de 19 de agosto de 1991.

Lei de criação do Conselho Municipal de Saúde nº 057/92 16 de março de 1992.

Portaria de nomeação de secretaria de saúde nº 007/2025 de 02 de janeiro de 2025.

### 3.1.1 MODELO DE GESTÃO

#### Negócio

Planejamento participativo, gestão solidária, promoção e execução de serviços de saúde pública no âmbito do Sistema Único de Saúde (SUS).

#### Missão

Garantir o direito à saúde do indivíduo e da coletividade de forma humanizada no município de Guarantã do Norte/MT, através da gestão democrática e efetiva das ações e serviços de saúde.

#### Visão

Ser excelência na atenção à saúde.

#### Valores

**Humanização:** Valorização dos diferentes sujeitos implicados no processo de produção de saúde: usuários, trabalhadores e gestores. É o SUS mais ágil, mais resolutivo e acolhedor

**Qualidade:** Garantir a eficiência e eficácia na aplicação de recursos e prestação das ações e serviços de saúde.

**Integralidade:** Atender as necessidades do indivíduo como um todo incluindo a promoção da saúde, a prevenção de doenças, o tratamento e a reabilitação.

Universalidade: Todos os cidadãos têm direito de acesso aos serviços de saúde em todos os níveis de atenção.

Equidade: Atenção as pessoas em igualdade de condições de acesso aos serviços, respeitando a singularidade e a diversidade dos seres humanos.

Democratização: Fortalecer a participação da sociedade e dos trabalhadores nas instâncias de gestão e organização dos SUS, respeitando as ideias os valores, a cultura e as diferentes formas de organização.

Ética: Compromisso com a vida e respeito a crenças e valores.

Tipo de Gestão no SUS

Plena Resolução CIB – 17 de abril de 2008.

Divisão Geográfica para organização do Modelo de Atenção

A Divisão se dá por regiões de saúde.

Normatização

- Lei de Criação do Conselho Municipal de Saúde: Nº 057/92, publicada em 16 de março de 1992.

- Lei de Criação do Fundo Municipal de Saúde: Nº. 049/91, publicada em 19 de agosto de 1991.

Instrumentos de Gestão utilizados pelo Município para planejamento, acompanhamento e avaliação da atuação da SMS:

- Plano Municipal de Saúde;
- Plano Plurianual;
- Programação Pactuada Integrada;
- Relatório Anual de Gestão;
- Plano de Trabalho Anual.
- Prestação de Contas Quadrimestral.
- SIOPS.



Assistente Social		04								04	
Fisioterapeuta	03	11							03	11	
Psicólogo	02	05							02	05	
Fonoaudiólogo		03								03	
<b>Nível Médio</b>											
Técnico de Enfermagem	29	52							29	52	
Ag. Vig. Sanitária	05									05	
Coordenador		01								1	
Técnico de Enfermagem (PSF)	04	16		01					04	16	1
Artesã		01								01	
Téc. Radiologia	05	08								05	08
Téc. Laboratório	04					01				04	
Auxiliar de Saúde Bucal	07	08								07	08
Agente Administrativo	19	38		01					19	38	1
<b>Nível Elementar</b>											
Agente Comunitário de Saúde - ACS	69								69		
Agente de Combate às Endemias - ACE	19								19		
Motorista	07	07							01	07	
Vigia	08								08		

Cozinheira	03	04								03	04	
Auxiliar Serviços Gerais	10	36								10	36	
Maqueiro		03									03	

Fonte: Ministério da Saúde – Cadastro Nacional dos Estabelecimentos de Saúde do Brasil (CNES), 02/2026.

### 3.1.3. REDE FÍSICA INSTALADA

Tabela 7 – Quantidade de estabelecimentos de saúde por Esfera jurídica, segundo tipo de estabelecimento, no município de Guarantã do Norte/MT, no ano de 2026.

Unidades	Administração pública estadual	Administração pública municipal	Administração pública - Outros	Entidades sem fins lucrativos	Pessoas Físicas	Total
Agência Transfusional (AT)		01				01
Central de Regulação de Serviços de Saúde		01				01
Centro de Atenção Psicossocial		01				01
Centro de Especialidades		01				01
Clínica de Fisioterapia e Reabilitação		01				01
Consultórios Odontológicos		13				13
Farmácia		01				01
Hospital Municipal N.S.R.			<b>01</b>			01
Laboratório de Análises Clínicas		01				01
Secretaria de Saúde		<b>01</b>				

Unidades Básicas de Saúde - UBS		09				09
Unidade Descentralizada de Reabilitação - UDR		01				01
Unidade Móvel de Nível Pré-Hospitalar (urgência e emergência)		07				07
Unidade de Vigilância em Saúde		03				03

Fonte: Ministério da Saúde – Cadastro Nacional dos Estabelecimentos de Saúde do Brasil (CNES), 2026.

### 3.1.3.1. PRINCIPAIS EQUIPAMENTOS EXISTENTES NA REDE DE SERVIÇOS PÚBLICOS

Tabela 8 – Equipamentos disponíveis no município de Guarantã do Norte/MT, por tipo e situação, no ano de 2026.

Tipo	Total Existente	Disponível no SUS						Observações
		Próprio	Contratado	Danificado	Em condições de uso	Em manutenção	Existente e não utilizado	
Unidade Móvel Terrestre/Ambulância	07	07			06	01		
Unidade Móvel/Ônibus	03	03			03			
Veículos	10	10			10			
Raio X	05	05			05			
Aparelho de Ultrassom	02	02			02			
Monitor de pressão	19	19			19			
Reanimador pulmonar - AMBU	21	21			21			
Respirador- ventilador	05	05		02	03			
Eletrocardiógrafo	11	11			09	02		
Equipamentos de fototerapia	02	02		01	01			
Laparoscópio-video	01	01			01			
Microscópio cirúrgico								
Gama Câmara	01	01			01			
Mamógrafo Computadorizado	01	01			01			
Grupo Gerador	02	02			02			

Bomba De Infusão	26	26			26			
Berço Aquecido	02	02			02			
Desfibrilador	06	06			06			
Incubadora	02	02			02			
Monitor De ECG	05	05			05			
Aparelho De Diatermia Por Ultrassom/Ondas Curtas	01	01			01			
Aparelho De Eletroestimulação	01	01			01			
Bomba De Infusao De Hemoderivados	02	02			02			
Equipo Odontológico	13	13			13			
Compressor Odontológico	11	11			11			
Fotopolimerizador	10	10			10			
Caneta De Alta Rotação	10	10			10			
Caneta De Baixa Rotação	10	10			10			
Amalgamador	10	10			10			
Aparelho De Profilaxia C/ Jato De Bicarbonato	01	01			01			
Aparelho De Hemodiálise - Ambulatorial	14		14		14			
Aparelho De Hemodiálise - Hospitalar	02		02		02			
Aparelho Para Dialise de Osmose	01		01		01			
Outros								

<http://tabnet.datasus.gov.br/cgi/deftohtm.exe?cnes/cnv/equipomt.def>

### 3.2. REDE DE ATENÇÃO À SAÚDE

#### 3.2.1. FUNCIONAMENTO DAS UNIDADES DE SAÚDE PÚBLICA

Tabela 9 – Unidades de Saúde Pública existentes no município de Guarantã do Norte/MT, por período de funcionamento e atividades desenvolvidas

Unidades em Funcionamento no Município	Dias/Semana	Horários de Funcionamento	Atividades Desenvolvidas
Unid Saúde da Família São Cristóvão PSF VII	Segunda feira a Sexta Feira	07:00 as 11:00 hs 13:00 as 17:00 hs	Consulta médica, consulta de enfermeira, curativos, inalações, testes rápidos , consulta TB, Hanseníase, consulta de pré-natal, consulta puerperal, pesagem bolsa família, visita domiciliar, visita domiciliar do ACS, controle de vetores ,coleta de preventivo, coleta teste pezinho, consulta odontológica, injeções, retirada de pontos, sutura, atendimento em grupo- educação em saúde e reuniões, acompanhamento e desenvolvimento da criança, acompanhamento da saúde do idoso, acompanhamento da saúde mulher, acompanhamento de hipertensão e diabetes, Programa saúde na escola.
Unidade de Saúde da Família 13 Maio I	Segunda feira a Sexta Feira	07:00 as 11:00 hs 13:00 as 17:00 hs	Consulta médica, consulta de enfermeira, curativos, inalações, testes rápidos , consulta TB, Hanseníase, consulta de pré-natal, consulta puerperal, pesagem bolsa família, visita domiciliar, visita domiciliar do ACS, controle de vetores ,coleta de preventivo, coleta teste pezinho, consulta odontológica, injeções, retirada de pontos, sutura, atendimento em grupo-

			educação em saúde e reuniões, acompanhamento e desenvolvimento da criança, acompanhamento da saúde do idoso, acompanhamento da saúde mulher, acompanhamento de hipertensão e diabetes, Programa saúde na escola.
Unidade de Saúde da Família Cidade Nova II	Segunda feira a Sexta Feira	07:00 as 11:00 hs 13:00 as 17:00 hs	Consulta médica, consulta de enfermeira, curativos, inalações, testes rápidos , consulta TB, Hanseníase, consulta de pré-natal, consulta puerperal, pesagem bolsa família, visita domiciliar, visita domiciliar do ACS, controle de vetores ,coleta de preventivo, coleta teste pezinho, consulta odontológica, injeções, retirada de pontos, sutura, atendimento em grupo- educação em saúde e reuniões, acompanhamento e desenvolvimento da criança, acompanhamento da saúde do idoso, acompanhamento da saúde mulher, acompanhamento de hipertensão e diabetes, Programa saúde na escola.
Unidade de Saúde da Família Centro III	Segunda feira a Sexta Feira	07:00 as 11:00 hs 13:00 as 17:00 hs	Consulta médica, consulta de enfermeira, curativos, inalações, testes rápidos , consulta TB, Hanseníase, consulta de pré-natal, consulta puerperal, pesagem bolsa família, visita domiciliar, visita domiciliar do ACS, controle de vetores ,coleta de preventivo, coleta teste pezinho, consulta odontológica, injeções, retirada de pontos, sutura, atendimento em grupo- educação em saúde e reuniões, acompanhamento e desenvolvimento da criança, acompanhamento da saúde do idoso, acompanhamento da saúde mulher, acompanhamento de hipertensão e diabetes, Programa saúde na escola.
Unidade de Saúde da Família Santa Maria IV	Segunda feira a Sexta Feira	07:00 as 11:00 hs 13:00 as 17:00 hs	Consulta médica, consulta de enfermeira, curativos, inalações, testes rápidos , consulta TB, Hanseníase,

			consulta de pré-natal, consulta puerperal, pesagem bolsa família, visita domiciliar, visita domiciliar do ACS, controle de vetores ,coleta de preventivo, coleta teste pezinho, consulta odontológica, injeções, retirada de pontos, sutura, atendimento em grupo-educação em saúde e reuniões, acompanhamento e desenvolvimento da criança, acompanhamento da saúde do idoso, acompanhamento da saúde mulher, acompanhamento de hipertensão e diabetes, Programa saúde na escola.
Unidade de Saúde da Família Aeroporto V	Segunda feira a Sexta Feira	07:00 as 11:00 hs 13:00 as 17:00 hs	Consulta médica, consulta de enfermeira, curativos, inalações, testes rápidos , consulta TB, Hanseníase, consulta de pré-natal, consulta puerperal, pesagem bolsa família, visita domiciliar, visita domiciliar do ACS, controle de vetores ,coleta de preventivo, coleta teste pezinho, consulta odontológica, injeções, retirada de pontos, sutura, atendimento em grupo-educação em saúde e reuniões, acompanhamento e desenvolvimento da criança, acompanhamento da saúde do idoso, acompanhamento da saúde mulher, acompanhamento de hipertensão e diabetes, Programa saúde na escola.
Unidade de Saúde da Família Cotrel VI	Segunda feira a Sexta Feira	07:00 as 11:00 hs 13:00 as 17:00 hs	Consulta médica, consulta de enfermeira, curativos, inalações, testes rápidos , consulta TB, Hanseníase, consulta de pré-natal, consulta puerperal, pesagem bolsa família, visita domiciliar, visita domiciliar do ACS, controle de vetores ,coleta de preventivo, coleta teste pezinho, consulta odontológica, injeções, retirada de pontos, sutura, atendimento em grupo-educação em saúde e reuniões, acompanhamento e desenvolvimento da criança, acompanhamento da

			saúde do idoso, acompanhamento da saúde mulher, acompanhamento de hipertensão e diabetes, Programa saúde na escola..
Unidade de Saúde da Família São Cristóvão VII	Segunda feira a Sexta Feira	07:00 as 11:00 hs 13:00 as 17:00 hs	Consulta médica, consulta de enfermeira, curativos, inalações, testes rápidos , consulta TB, Hanseníase, consulta de pré-natal, consulta puerperal, pesagem bolsa família, visita domiciliar, visita domiciliar do ACS, controle de vetores ,coleta de preventivo, coleta teste pezinho, consulta odontológica, injeções, retirada de pontos, sutura, atendimento em grupo- educação em saúde e reuniões, acompanhamento e desenvolvimento da criança, acompanhamento da saúde do idoso, acompanhamento da saúde mulher, acompanhamento de hipertensão e diabetes, Programa saúde na escola.
Unidade de Saúde da Família Jardim Araguaia VIII	Segunda feira a Sexta Feira	07:00 as 11:00 hs 13:00 as 17:00 hs	Consulta médica, consulta de enfermeira, curativos, inalações, testes rápidos , consulta TB, Hanseníase, consulta de pré-natal, consulta puerperal, pesagem bolsa família, visita domiciliar, visita domiciliar do ACS, controle de vetores ,coleta de preventivo, coleta teste pezinho, consulta odontológica, injeções, retirada de pontos, sutura, atendimento em grupo- educação em saúde e reuniões, acompanhamento e desenvolvimento da criança, acompanhamento da saúde do idoso, acompanhamento da saúde mulher, acompanhamento de hipertensão e diabetes, Programa saúde na escola.
Unidade de Saúde da Família Rural IX	Segunda feira a Sexta Feira	07:00 as 11:00 hs 13:00 as 17:00 hs	Consulta médica, consulta de enfermeira, curativos, inalações, testes rápidos , consulta TB, Hanseníase, consulta de pré-natal, consulta puerperal, pesagem bolsa família, visita domiciliar, visita domiciliar do

			ACS, controle de vetores ,coleta de preventivo, coleta teste pezinho, consulta odontológica, injeções, retirada de pontos, sutura, atendimento em grupo- educação em saúde e reuniões, acompanhamento e desenvolvimento da criança, acompanhamento da saúde do idoso, acompanhamento da saúde mulher, acompanhamento de hipertensão e diabetes, Programa saúde na escola.
Laboratório de Análises clínicas	Segunda feira a Sexta Feira.	Segunda a sexta feira das 06:00 a 18:00 hs	Coleta De Linfa P/ Pesquisa De M. Leprae (Pab), <b>LTA (Leishmaniose Tegumentar Americana)BAAR No Escarro</b> , Dosagem De Ácido Úrico, Dosagem De Amilase, Dosagem De Bilirrubina Total E Frações, Dosagem De Cloreto, Dosagem De Colesterol (Hdl), Dosagem De Colesterol ( Ldl), Dosagem De Colesterol Total, Dosagem de Creatinina, Dosagem Uréia Dosagem De Fosfatase Alcalina, Dosagem De Glicose, Dosagem De Muco-Proteínas, Dosagem De Proteínas Totais E Frações, Dosagem De Transaminase Oxalacetica(TGO), Dosagem De Transaminase Pirúvica (TGP), Dosagem De Triglicerídeos, Determinação De Tempo De Sangramento ( Duke ) Tempo de Potrombina, Hematocrito, Prova Do Laço, Teste Direto De Antiglobulina , V.D.R.L - 1º,2º,3º Trimestre, Cpk – Nac, Ck – Mb, Sorologias.Hemograma,Proteína C Reativa,Fator Reumatóide,Aslo,Tipagem Sanguínea,VHS,Dengue Ns1,Dengue Igg e Igm, Sódio,Potássio,Cálcio,troponina quantitativa, troponina qualitativa,D-dimero

<p>Centro de Especialidades Odontológico - CEO</p>	<p>Segunda feira a Sexta Feira</p>	<p>07:00 as 11:00 hs 13:00 as 17:00 hs</p>	<p>Acesso à polpa dentária, medicações ou retorno, radiografia panorâmica, radiografia periapical, radiografia oclusal, obturação em dente permanente unirradicular, obturação em dente permanente birradicular, obturação em dente permanente com três ou mais raízes, obturação em dente decíduo, ajuste oclusal, moldagem dentogengival para construção de prótese dentária, orientação de higienização de próteses dentárias, reembasamento e consertos de próteses dentárias, prótese total mandibular, prótese total maxilar, prótese parcial removível superior, prótese parcial removível inferior, aplicação tópica de flúor (individual por sessão), aplicação cariostático (por dente), restauração de dente permanente anterior, restauração de dente permanente posterior, excisão e sutura de lesão na boca, exodontia de dente decíduo, exodontia múltipla com alveoloplastia por sextante, exodontia de dente permanente, raspagem coronoradicular (por sextante), raspagem e alisamento subgengival (por sextante), raspagem, alisamento e polimento supragengival (por sextante), consulta de profissional de nível superior na atenção especializada (exceto médico), orientação de higiene bucal, profilaxia/remoção de placa bacteriana, curetagem periapical, coleta de material para exame laboratorial, ação coletiva de aplicação tópica de flúor gel, adaptação de prótese dentária, avaliação multidimensional da pessoa idosa, primeira consulta odontológica programática, restauração de dente decíduo posterior com ionômero de vidro, restauração de dente decíduo posterior com resina composta,</p>
--	------------------------------------	--	---

			retirada de pontos de cirurgias, osteotomia das fraturas alvéolo-dentárias, remoção de tórus e exostoses.
eMulti - Equipes Multiprofissionais na Atenção Primária à Saúde	Segunda feira a Sexta Feira	07:00 as 11:00 hs 13:00 as 17:00 hs	Consulta de psicólogo, consulta de nutricionista, assistência farmacêutica, consulta medica hansenólogo, avaliação com assistente social, atividade educativa na atenção básica, visita domiciliar, atendimento em grupo, planejamento familiar, grupo de tabagismo, atendimento do cuidado compartilhado com os profissionais da UBS, Programa da atenção domiciliar a pessoa idosa (PADI).
Centro de Atenção Psicossocial -CAPS	Segunda feira a Sexta Feira	07:00 as 11:00 hs 13:00 as 17:00 hs	Consulta de psicólogo, consulta com enfermeira, consulta com médico, avaliação com assistente social, atividade educativa, orientação em grupo, atendimento familiar, pratica corporal, oficina terapêutica, matricialmente de equipe de atenção básica, fortalecimento do protagonismo de usuário de centro de atenção psicossocial e seus familiares (passeios, comemorações e festividade), visita domiciliar e atendimento em situações de crise e hospitalar.
Centro de Reabilitação Irmã Dalva – CRID	Segunda feira a Sexta Feira	07:00 as 11:00 hs 13:00 as 17:00 hs	Consulta de fonoaudióloga, psicóloga, avaliação com fisioterapeuta, avaliação miofuncional de sistema estomatognatico básica, avaliação da linguagem oral, avaliação auditiva, avaliação da linguagem escrita/leitura, atendimento fisioterapia nas alterações motoras, atenção fisioterapêutica (serviços de reabilitação)

Vigilância em Saúde (Epidemiológica, Ambiental e Sanitária)	Segunda feira a Sexta Feira	07:00 as 11:00 hs 13:00 as 17:00 hs	Atividade educativas para profissionais do setor regulado, coleta de amostra para análise de controle, investigação de surto queixa técnica/evento adverso, cadastro de estabelecimento sujeitos Visa, inspeção de estabelecimento a Visa, recebimento de denúncias/reclamações, atendimento a denúncia/reclamações, inspeção sanitária de estabelecimento de serviço de alimentação, análise de coliforme e bactérias heterotrófica em água, análise físico-química da água, busca ativa hanseníase, tuberculose episotíase primata, DST.
Sala de Vacina Centralizada de Guarantã do Norte	Segunda feira a Sexta Feira	07:00 as 19:00 hs	Ações de enfermagem, com treinamento específico no manuseio, conservação e administração dos imunobiológicos.
Academia de Saúde	Segunda feira a Sexta Feira	07:00 as 11:00 hs 13:00 as 17:00 hs	Avaliação da educadora física, atividade educativa/orientação em grupo, atividade educativa/orientação em grupo na atenção básica e avaliação com fisioterapeuta.
SAE- Unidade Especializada em DTS AIDS	Segunda feira a Sexta Feira	07:00 as 11:00 hs 13:00 as 17:00 hs	Consulta com clínico geral, consulta com infectologista, consulta enfermeira, atendimento com farmacêutica, coleta de carga viral, teste rápido, fornecimento de medicamentos de doenças transmissíveis.
CAF-Central de Abastecimento Farmacêutico	Segunda feira a Sexta Feira	07:00 as 11:00 hs 13:00 as 17:00 hs	Dispensação de medicamentos e insumos destinados às Unidades de Saúde, garantindo o abastecimento regular o controle armazenamento, distribuição e monitoramento de estoque e realizar o encaminhamento e acompanhamento dos processos de medicamentos de alto custo, prestando suporte aos usuários quanto à documentação exigida, abertura de

			processos e orientações necessárias junto aos órgãos competentes.
Centro de Tratamento do Autista.	Segunda feira a Sexta Feira	07:00 as 11:00 hs 13:00 as 17:00 hs	Consulta com psicóloga, consulta com fonoaudióloga, atividade com terapeuta ocupacional e atividade com fisioterapeuta.
Centro de Tratamento Renal Natal Gomes	Segunda feira a Sábado	05:30hs as 17:30 hs.	Consulta com nefrologista, consulta com enfermeira, consulta com a psicóloga, consulta com nutricionista, avaliação com assistente social, coleta de exames e as sessões de hemodiálises.
UTI- Unidade de Tratamento Intensivo	Atendimento contínuo de 24 hora/dia sempre aberto/plantão ininterrupto	24 horas	Monitorização e suporte vital, controle de sinais vitais, suporte ventilatório, controle hemodinâmico, procedimentos médicos e de enfermagem, acessos vasculares, Intubação orotraqueal, diálise e filtragem, assistência multidisciplinar contínua, higiene e conforto, fisioterapia respiratória e motora, suporte nutricional, gestão de medicamentos.
Centro de Especialidade Médica.	Segunda feira a Sexta feira	06:00 as 11:00 hs 13:00 as 17:00 hs	Consulta com cardiologista, Consulta com nutricionista, Consulta com neurologista, Consulta com oncologista, Consulta com pediatra, Consulta com gastroenterologista, Consulta com cirurgião geral, Consulta com ginecologista, Consulta com ortopedista, Consulta com otorrinolaringologista, realização de radiografia, mamografia e ultrassonografia.
Central de Regulação Municipal	Segunda feira a Sexta feira	06:00 as 11:00 hs 13:00 as 17:00 hs	Gestão de Vagas e Agendamentos, Tratamento Fora de Domicílio (TFD), Integração de Redes, integração de Redes.
Hospital Municipal Nossa Senhora do rosário	Atendimento contínuo de 24 hora/dia sempre aberto/plantão ininterrupto	24 horas	Consulta com clínico geral, ortopedista, anesthesiologista, cirurgião geral, ginecologia, urologista, realizações de parto normal, cesariana, cirurgias geral, realizações de Rx, curativo grau I c/ou

			s/ debridamento (por paciente), atendimento de urgência e emergência, ultrassonografia, eletrocardiograma, administração de medicamento na atenção especializada, criocauterização/ eletrocoagulação do colo do útero, excisão de lesão e/ou sutura de ferimento da pele anexos e mucosa, internação clínica geral, pediatria, obstétrica, ortopédica
--	--	--	---

Fonte: CNES 2026.

### 3.2.2. PARTICIPAÇÃO NO CONSÓRCIO INTERMUNICIPAL DE SAÚDE.

Tabela 10 – Dados sobre programação e execução dos serviços consorciados pelo município de Guarantã do Norte/MT no Consórcio Vale do Peixoto, no ano de 2025.

Serviços Consorciados	Quantidades/Ano		Localização da Prestação de Serviços
	Programadas 2024	Realizadas 2024	
O Município de Guarantã do Norte/MT não faz parte do Consorcio da Região.			

Fonte: SMS Ano de 2026.

### 3.2.3. ASSISTÊNCIA AMBULATORIAL CONTRATUALIZADA.

Tabela 11 – Assistência ambulatorial especializada contratualizada pelo município de Guarantã do Norte/MT, no ano de 2026.

Nome da Unidade	Tipo de Serviço	Procedimento	Quantidade Física/2026	Natureza		
				Público	Filantrópico	Privado
CIG- Centro de Imagem Guarantã	Exame de Imagem	ANGIORRESSONÂNCIA MAGNÉTICA AORTA ABDOMINAL	10			
CIG- Centro de Imagem Guarantã	Exame de Imagem	ANGIORRESSONÂNCIA MAGNÉTICA AORTA TORACICA	10			X
CIG- Centro de Imagem Guarantã	Exame de Imagem	ANGIORRESSONÂNCIA MAGNÉTICA ARTERIAL ABDOMEN	10			X
CIG- Centro de Imagem Guarantã	Exame de Imagem	ANGIORRESSONÂNCIA MAGNÉTICA ARTERIAL DE MEMBRO INFERIOR UNILATERAL	10			X
CIG- Centro de Imagem Guarantã	Exame de Imagem	ANGIORRESSONÂNCIA MAGNÉTICA ARTERIAL DE MEMBRO SUPERIOR UNILATERAL	10			X
CIG- Centro de Imagem Guarantã	Exame de Imagem	ANGIORRESSONÂNCIA MAGNÉTICA ARTERIAL DE PELVE	10			X
CIG- Centro de Imagem Guarantã	Exame de Imagem	ANGIORRESSONÂNCIA MAGNÉTICA ARTERIAL DE PESCOÇO	10			X

CIG- Centro de Imagem Garantã	Exame de Imagem	ANGIORRESSONÂNCIA MAGNÉTICA ARTERIAL DE TORAX	10			X
CIG- Centro de Imagem Garantã	Exame de Imagem	ANGIORRESSONÂNCIA MAGNÉTICA ARTERIAL DO CRÂNIO	10			X
CIG- Centro de Imagem Garantã	Exame de Imagem	ANGIORRESSONÂNCIA MAGNÉTICA DE MÃO UNILATERAL	10			X
CIG- Centro de Imagem Garantã	Exame de Imagem	ANGIORRESSONÂNCIA MAGNÉTICA DE OMBRO UNILATERAL	10			X
CIG- Centro de Imagem Garantã	Exame de Imagem	ANGIORRESSONÂNCIA MAGNÉTICA VENOSA ABDOMEN	10			X
CIG- Centro de Imagem Garantã	Exame de Imagem	ANGIORRESSONÂNCIA MAGNÉTICA VENOSA DE CRANIO	10			X
CIG- Centro de Imagem Garantã	Exame de Imagem	ANGIORRESSONÂNCIA MAGNÉTICA VENOSA DE MEMBRO INFERIOR UNILATERAL	10			X
CIG- Centro de Imagem Garantã	Exame de Imagem	ANGIORRESSONÂNCIA MAGNÉTICA VENOSA DE MEMBRO SUPERIOR UNILATERAL	10			X
CIG- Centro de Imagem Garantã	Exame de Imagem	ANGIORRESSONÂNCIA MAGNÉTICA VENOSA DE PELVE	10			X
CIG- Centro de Imagem Garantã	Exame de Imagem	ANGIORRESSONÂNCIA MAGNÉTICA VENOSA DE PESCOÇO	10			X

CIG- Centro de Imagem Guarantã	Exame de Imagem	ANGIORRESSONÂNCIA MAGNÉTICA VENOSA DE TORAX	10			X
CIG- Centro de Imagem Guarantã	Exame de Imagem	EXAME DE MAMOGRAFIA	200			X
CIG- Centro de Imagem Guarantã	Exame de Imagem	RESSONANCIA MAGNETICA ANTE-BRAÇO UNILATERAL	100			X
CIG- Centro de Imagem Guarantã	Exame de Imagem	RESSONANCIA MAGNETICA ANTE- PÉ UNILATERAL	100			X
CIG- Centro de Imagem Guarantã	Exame de Imagem	RESSONÂNCIA MAGNÉTICA ARTICULAÇÃO PUBICA	100			X
CIG- Centro de Imagem Guarantã	Exame de Imagem	RESSONÂNCIA MAGNÉTICA ARTICULAÇÃO SACROILIACA	50			X
CIG- Centro de Imagem Guarantã	Exame de Imagem	RESSONÂNCIA MAGNÉTICA ARTICULAÇÃO TEMPOROMANDUBULAR	50			X
CIG- Centro de Imagem Guarantã	Exame de Imagem	RESSONÂNCIA MAGNÉTICA BOLSA ESCROTAL	30			X
CIG- Centro de Imagem Guarantã	Exame de Imagem	RESSONÂNCIA MAGNÉTICA BRAÇO UNILATERAL	50			X
CIG- Centro de Imagem Guarantã	Exame de Imagem	RESSONÂNCIA MAGNÉTICA CARDIACA	20			X

CIG- Centro de Imagem Garantã	Exame de Imagem	RESSONÂNCIA MAGNÉTICA CARDIACA FETAL	20			X
CIG- Centro de Imagem Garantã	Exame de Imagem	RESSONÂNCIA MAGNÉTICA COCCIX	50			X
CIG- Centro de Imagem Garantã	Exame de Imagem	RESSONÂNCIA MAGNÉTICA COLANGIO	50			X
CIG- Centro de Imagem Garantã	Exame de Imagem	RESSONÂNCIA MAGNÉTICA COLUNA CERVICAL	50			X
CIG- Centro de Imagem Garantã	Exame de Imagem	RESSONÂNCIA MAGNÉTICA COLUNA LOMBAR	100			X
CIG- Centro de Imagem Garantã	Exame de Imagem	RESSONÂNCIA MAGNÉTICA COLUNA LOMBO-SACRA	100			X
CIG- Centro de Imagem Garantã	Exame de Imagem	RESSONÂNCIA MAGNÉTICA COLUNA TORACICA	100			X
CIG- Centro de Imagem Garantã	Exame de Imagem	RESSONÂNCIA MAGNÉTICA COLUNA TOTAL (CERVICAL/TORACICA/ LOMB-SACRA	100			X
CIG- Centro de Imagem Garantã	Exame de Imagem	RESSONÂNCIA MAGNÉTICA CORPO INTEIRO	15			X
CIG- Centro de Imagem Garantã	Exame de Imagem	RESSONÂNCIA MAGNÉTICA COXA UNILATERAL	50			X

CIG- Centro de Imagem Garantã	Exame de Imagem	RESSONÂNCIA MAGNÉTICA CRANIO + PERFUSAO	20			x
CIG- Centro de Imagem Garantã	Exame de Imagem	RESSONÂNCIA MAGNÉTICA CRANIO + ESPECTROSCOPIA PERFUSAO	10			x
CIG- Centro de Imagem Garantã	Exame de Imagem	RESSONÂNCIA MAGNÉTICA CRANIO + TRACTOGRAFIA	20			x
CIG- Centro de Imagem Garantã	Exame de Imagem	RESSONÂNCIA MAGNÉTICA CRANIO ROTINA	100			x
CIG- Centro de Imagem Garantã	Exame de Imagem	RESSONÂNCIA MAGNETICA DE ABDÔMEN INFERIOR	100			x
CIG- Centro de Imagem Garantã	Exame de Imagem	RESSONÂNCIA MAGNÉTICA DE ABDÔMEN SUPERIOR	100			x
CIG- Centro de Imagem Garantã	Exame de Imagem	RESSONÂNCIA MAGNÉTICA DE ABDÔMEN TOTAL	100			x
CIG- Centro de Imagem Garantã	Exame de Imagem	RESSONÂNCIA MAGNÉTICA DE COTOVELO UNILATERAL	100			x

CIG- Centro de Imagem Guarantã	Exame de Imagem	RESSONÂNCIA MAGNÉTICA DE JOELHO UNILATERAL	100			X
CIG- Centro de Imagem Guarantã	Exame de Imagem	RESSONÂNCIA MAGNÉTICA DE PUNHO UNILATERAL	20			X
CIG- Centro de Imagem Guarantã	Exame de Imagem	RESSONÂNCIA MAGNÉTICA DE MÃO	20			X
CIG- Centro de Imagem Guarantã	Exame de Imagem	RESSONÂNCIA MAGNÉTICA DE QUADRIL	50			X
CIG- Centro de Imagem Guarantã	Exame de Imagem	RESSONÂNCIA MAGNÉTICA DE TORNOZELO UNILATERAL	50			X
CIG- Centro de Imagem Guarantã	Exame de Imagem	RESSONÂNCIA MAGNÉTICA DEDOS	20			X
CIG- Centro de Imagem Guarantã	Exame de Imagem	RESSONÂNCIA MAGNÉTICA DEFECO	10			X
CIG- Centro de Imagem Guarantã	Exame de Imagem	RESSONÂNCIA MAGNÉTICA ENTERO	10			X
CIG- Centro de Imagem Guarantã	Exame de Imagem	RESSONÂNCIA MAGNÉTICA FACE	10			X
CIG- Centro de Imagem Guarantã	Exame de Imagem	RESSONÂNCIA MAGNÉTICA FETAL	20			X
CIG- Centro de Imagem Guarantã	Exame de Imagem	RESSONÂNCIA MAGNÉTICA MAMAS BILATERAL	20			X

CIG- Centro de Imagem Garantã	Exame de Imagem	RESSONÂNCIA MAGNÉTICA NERVO OPTICO	10			X
CIG- Centro de Imagem Garantã	Exame de Imagem	RESSONÂNCIA MAGNÉTICA ORBITA/OLHOS BILATERAL	30			X
CIG- Centro de Imagem Garantã	Exame de Imagem	RESSONÂNCIA MAGNÉTICA OUVIDOS BILATERAL INCLUI MASTOIDE	10			X
CIG- Centro de Imagem Garantã	Exame de Imagem	RESSONÂNCIA MAGNÉTICA PAREDE TORACICA ESTERNO	50			X
CIG- Centro de Imagem Garantã	Exame de Imagem	RESSONÂNCIA MAGNÉTICA PE UNILATERAL	10			X
CIG- Centro de Imagem Garantã	Exame de Imagem	RESSONÂNCIA MAGNÉTICA PENIS	5			X
CIG- Centro de Imagem Garantã	Exame de Imagem	RESSONÂNCIA MAGNÉTICA PERNA UNILATERAL	30			X
CIG- Centro de Imagem Garantã	Exame de Imagem	RESSONÂNCIA MAGNÉTICA PESCOÇO/ CAROTIDAS	30			X
CIG- Centro de Imagem Garantã	Exame de Imagem	RESSONÂNCIA MAGNÉTICA PLACENTA	20			X
CIG- Centro de Imagem Garantã	Exame de Imagem	RESSONÂNCIA MAGNÉTICA PLEXO BRAQUIAL BILATERAL	50			X
CIG- Centro de Imagem Garantã	Exame de Imagem	RESSONÂNCIA MAGNÉTICA	50			X

		PLEXO LOMBO-SACRAL				
CIG- Centro de Imagem Guarantã	Exame de Imagem	RESSONÂNCIA MAGNÉTICA PROSTATA MULTIPARAMETRICA	80			X
CIG- Centro de Imagem Guarantã	Exame de Imagem	RESSONÂNCIA MAGNÉTICA SACRO	20			X
CIG- Centro de Imagem Guarantã	Exame de Imagem	RESSONÂNCIA MAGNÉTICA SELA TURCICA	10			X
CIG- Centro de Imagem Guarantã	Exame de Imagem	RESSONÂNCIA MAGNÉTICA SIALO	5			X
CIG- Centro de Imagem Guarantã	Exame de Imagem	RESSONÂNCIA MAGNÉTICA TORAX	50			X
CIG- Centro de Imagem Guarantã	Exame de Imagem	RESSONÂNCIA MAGNÉTICA URO	50			X
CIG- Centro de Imagem Guarantã	Exame de Imagem	TOMOGRAFIA DE ABDOMEM TOTAL	150			X
CIG- Centro de Imagem Guarantã	Exame de Imagem	TOMOGRAFIA DE ABDOMEM TOTAL COM CONTRASTE	15			X
CIG- Centro de Imagem Guarantã	Exame de Imagem	TOMOGRAFIA DE COLUNA CERVICAL	60			X
CIG- Centro de Imagem Guarantã	Exame de Imagem	TOMOGRAFIA DE COLUNA LOMBAR	30			X
CIG- Centro de Imagem Guarantã	Exame de Imagem	TOMOGRAFIA DE COLUNA LOMBO SACRA	30			X
CIG- Centro de Imagem Guarantã	Exame de Imagem	TOMOGRAFIA DE COLUNA TORAXICA	30			X

CIG- Centro de Imagem Guarantã	Exame de Imagem	TOMOGRAFIA DE CRÂNIO	60			X
CIG- Centro de Imagem Guarantã	Exame de Imagem	TOMOGRAFIA DE CRÂNIO COM CONTRASTE	30			X
CIG- Centro de Imagem Guarantã	Exame de Imagem	TOMOGRAFIA DE TORAX	60			X
CIG- Centro de Imagem Guarantã	Exame de Imagem	TOMOGRAFIA DE TORAX COM CONTRASTE	30			X
CIG- Centro de Imagem Guarantã	Exame de Imagem	ULTRASSON ABDOMEM SUPERIOR	150			X
CIG- Centro de Imagem Guarantã	Exame de Imagem	ULTRASSON ABDOMEM TOTAL	150			X
CIG- Centro de Imagem Guarantã	Exame de Imagem	ULTRASSON BOLSA ESCROTAL	150			X
CIG- Centro de Imagem Guarantã	Exame de Imagem	ULTRASSON DE PRÓSTATA	200			X
CIG- Centro de Imagem Guarantã	Exame de Imagem	ULTRASSON OBSTÉTRICA	200			X
CIG- Centro de Imagem Guarantã	Exame de Imagem	ULTRASSON PÉLVICA	100			X
CIG- Centro de Imagem Guarantã	Exame de Imagem	ULTRASSONRENAL/VIAS URINÁRIAS	100			X
CIG- Centro de Imagem Guarantã	Exame de Imagem	ULTRASSONTRANSVAGINAL	100			X
CIG- Centro de Imagem Guarantã	Exame de Imagem	ULTRASSONOGRRAFIA DOPPLER CAROTIDAS	100			X

Centro médico -MED	Exame de Imagem	ENDOSCOPIA DIGESTIVO	300			X
Centro médico -MED	Exame de Imagem	COLONOSCOPIA	120			X
Laboratório de Pesq Clinicas Prado Ltda Me	Exame de Laboratorial	ANTIBIOGRAMA	300			x
Laboratório de Pesq Clinicas Prado Ltda Me	Exame de Laboratorial	CULTURA DE LÍQUIDO SINOVIAL - SERVIÇO DE EXAME - DO TIPO ROTINA DO LÍQUIDO SINOVIA	100			x
Laboratório de Pesq Clinicas Prado Ltda Me	Exame de Laboratorial	DOSAGEM DE FERRITINA	100			x
Laboratório de Pesq Clinicas Prado Ltda Me	Exame de Laboratorial	DOSAGEM DE HEMOGLOBINA GLICOSILADA	2.000			x
Laboratório de Pesq Clinicas Prado Ltda Me	Exame de Laboratorial	DOSAGEM DE HORMONIO TIREOESTIMULANTE (TSH)	200			X
Laboratório de Pesq Clinicas Prado Ltda Me	Exame de Laboratorial	DOSAGEM DE MICROALBUMINA NA URINA	10			X
Laboratório de Pesq Clinicas Prado Ltda Me	Exame de Laboratorial	DOSAGEM DE OXALATO	20			x
Laboratório de Pesq Clinicas Prado Ltda Me	Exame de Laboratorial	DOSAGEM DE PROLACTINA	50			x
Laboratório de Pesq Clinicas Prado Ltda Me	Exame de Laboratorial	DOSAGEM DE PROTEINAS TOTAIS E FRAÇÕES	100			x
Laboratório de Pesq Clinicas Prado Ltda Me	Exame de Laboratorial	DOSAGEM DE TESTOSTERONA	100			x

Laboratório de Pesq Clinicas Prado Ltda Me	Exame de Laboratorial	DOSAGEM DE TIROXINA LIVRE ( T4 LIVRE)	200			X
Laboratório de Pesq Clinicas Prado Ltda Me	Exame de Laboratorial	DOSAGEM DE TRIGLICERÍDEOS	100			X
Laboratório de Pesq Clinicas Prado Ltda Me	Exame de Laboratorial	DOSAGEM DE UREIA	100			X
Laboratório de Pesq Clinicas Prado Ltda Me	Exame de Laboratorial	HEPATITE D (ANTI - HDV)	100			X
Laboratório de Pesq Clinicas Prado Ltda Me	Exame de Laboratorial	PESQUISA DE ANTICORPOS ANTI-HIV-1 ( WESTERN BLOT)	1.000			X
Laboratório de Pesq Clinicas Prado Ltda Me	Exame de Laboratorial	PESQUISA DE ANTICORPOS ANTI-HTLV-1 + HTLV-	2.000			X
Laboratório de Pesq Clinicas Prado Ltda Me	Exame de Laboratorial	PESQUISA DE ANTICORPOS ANTINUCLEO	10			X
Laboratório de Pesq Clinicas Prado Ltda Me	Exame de Laboratorial	PESQUISA DE ANTICORPOS IGG ANTITOXOPLASMA	2.000			X
Laboratório de Pesq Clinicas Prado Ltda Me	Exame de Laboratorial	PESQUISA DE ANTICORPOS IGG CONTRA O VIRUS DA RUBEOLA	2.000			X
Laboratório de Pesq Clinicas Prado Ltda Me	Exame de Laboratorial	PESQUISA DE ANTICORPOS IGM ANTITOXOPLASMA	2.000			X
Laboratório de Pesq Clinicas Prado Ltda Me	Exame de Laboratorial	PESQUISA DE ANTICORPOS IGM DE RUBEOLA	2.000			X
Laboratório de Pesq Clinicas Prado Ltda Me	Exame de Laboratorial	PESQUISA DE FATOR REUMATOIDE (WAALER-ROSE)	100			X
Laboratório de Pesq Clinicas Prado Ltda Me	Exame de Laboratorial	PESQUISA DE TRYPANOSOMA CRUZI	10			X

		(POR IMUNOFLUORESCENCI A)				
Laboratório de Pesq Clinicas Prado Ltda Me	Exame de Laboratorial	SERVIÇO DE BIÓPSIA DE ÚTERO (COLO)	10			X
Laboratório de Pesq Clinicas Prado Ltda Me	Exame de Laboratorial	SERVICO DE EXAME - BIOPSIA MULTIPLA PULMONAR	20			X
Laboratório de Pesq Clinicas Prado Ltda Me	Exame de Laboratorial	SERVICO DE EXAME - CULTURA DE ESCARRO	10			X
Laboratório de Pesq Clinicas Prado Ltda Me	Exame de Laboratorial	SERVIÇO DE EXAME - DENGUE NS1 (ANTÍGENO NS1 DO VÍRUS DA DENGUE)	100			X
Laboratório de Pesq Clinicas Prado Ltda Me	Exame de Laboratorial	SERVICO DE EXAME - DO TIPO 25 HIDROXI- VITAMINA D	200			X
Laboratório de Pesq Clinicas Prado Ltda Me	Exame de Laboratorial	SERVICO DE EXAME - DO TIPO ALFA FETOPROTEINA	50			X
Laboratório de Pesq Clinicas Prado Ltda Me	Exame de Laboratorial	SERVICO DE EXAME - DO TIPO ANTI- TIREOGLOBINA	20			X
Laboratório de Pesq Clinicas Prado Ltda Me	Exame de Laboratorial	SERVICO DE EXAME - DO TIPO CARIOTIPO SIMPLES (SANGUE - MEDULA)	10			X
Laboratório de Pesq Clinicas Prado Ltda Me	Exame de Laboratorial	SERVICO DE EXAME - DO TIPO CULTURA - LIQUOR	10			X
Laboratório de Pesq Clinicas Prado Ltda Me	Exame de Laboratorial	SERVIÇO DE EXAME - DO TIPO CULTURA ANTIBIOGRAMA DE FEZES	400			X

Laboratório de Pesq Clinicas Prado Ltda Me	Exame de Laboratorial	SERVICO DE EXAME - DO TIPO CULTURA DE SWAB RETAL	300			X
Laboratório de Pesq Clinicas Prado Ltda Me	Exame de Laboratorial	SERVICO DE EXAME - DO TIPO DOSAGEM DO COMPLEMENTO - C3	15			X
Laboratório de Pesq Clinicas Prado Ltda Me	Exame de Laboratorial	SERVICO DE EXAME - DO TIPO DOSAGEM DO COMPLEMENTO - C4	15			X
Laboratório de Pesq Clinicas Prado Ltda Me	Exame de Laboratorial	SERVICO DE EXAME - DO TIPO ELETROFORESE DE HEMOGLOBINA	15			X
Laboratório de Pesq Clinicas Prado Ltda Me	Exame de Laboratorial	SERVICO DE EXAME - DO TIPO FAN	50			X
Laboratório de Pesq Clinicas Prado Ltda Me	Exame de Laboratorial	SERVICO DE EXAME - DO TIPO HIV - GENOTIPAGEM	10			X
Laboratório de Pesq Clinicas Prado Ltda Me	Exame de Laboratorial	SERVICO DE EXAME - DO TIPO HPV - VIRUS DO PAPILOMA HUMANO - SONDA DNA	30			X
Laboratório de Pesq Clinicas Prado Ltda Me	Exame de Laboratorial	SERVICO DE EXAME - DO TIPO IGE TOTAL	50			X
Laboratório de Pesq Clinicas Prado Ltda Me	Exame de Laboratorial	SERVICO DE EXAME - DO TIPO LEPTOSPIROSE - IGG - SOROLOGIA	10			X
Laboratório de Pesq Clinicas Prado Ltda Me	Exame de Laboratorial	SERVICO DE EXAME - DO TIPO LEPTOSPIROSE - IGM - SOROLOGIA	10			X
Laboratório de Pesq Clinicas Prado Ltda Me	Exame de Laboratorial	SERVICO DE EXAME - DO TIPO PESQUISA DE CA 125 - EIE	15			X
Laboratório de Pesq Clinicas Prado Ltda Me	Exame de Laboratorial	SERVICO DE EXAME - DO TIPO PESQUISA DE FUNGOS	10			X

Laboratório de Pesq Clinicas Prado Ltda Me	Exame de Laboratorial	SERVICO DE EXAME - DO TIPO VITAMINA B-12	200			X
Laboratório de Pesq Clinicas Prado Ltda Me	Exame de Laboratorial	SERVICO DE PROCEDIMENTO MEDICO - DO TIPO BIOPSIA DA PELE	10			X
Laboratório de Pesq Clinicas Prado Ltda Me	Exame de Laboratorial	SERVICO DE PROCEDIMENTO MEDICO - DO TIPO PTH HORMONIO SANGUE	10			X
Laboratório de Pesq Clinicas Prado Ltda Me	Exame de Laboratorial	SERVIÇO HEMOCULTURA AERÓBICA	200			X
Laboratório de Pesq Clinicas Prado Ltda Me	Exame de Laboratorial	SERVIÇO HEMOCULTURA ANAERÓBICA	200			X
Laboratório de Pesq Clinicas Prado Ltda Me	Exame de Laboratorial	SOROLOGIA IGG CLAMIDIA	10			X
Laboratório de Pesq Clinicas Prado Ltda Me	Exame de Laboratorial	SOROLOGIA IGM CLAMIDIA	10			X
Laboratório de Pesq Clinicas Prado Ltda Me	Exame de Laboratorial	TESTE FTA-ABS IGM PARA DIAGNOSTICO DA SIFILIS	100			X
Laboratório de Pesq Clinicas Prado Ltda Me	Exame de Laboratorial	TESTE NÃO TREPONEMICO PARA DETECÇÃO DE SIFILIS	100			X
Laboratório de Pesq Clinicas Prado Ltda Me	Exame de Laboratorial	URUCULTURA - SERVIÇO DE EXAME - DO TIPO CULTURA DE URINA COM CONTAGEM DE COLONIAS	300			X
Maria Aparecida Donadel Guimaraes	Exame de Laboratorial	SERVICO DE EXAME - DO TIPO TESTE DE COOMBS INDIRETO	100			X

Maria Aparecida Donadel Guimaraes	Exame de Laboratorial	CULTURA DE LÍQUIDO PLEURAL - SERVIÇO DE EXAME - DO TIPO CULTURA QUANTITATIVA SECREÇÕES PULMONARES	200			X
Maria Aparecida Donadel Guimaraes	Exame de Laboratorial	CULTURA DE SUPERFÍCIE (BANCADA) - SERVIÇO DE EXAME - DO TIPO CULTURA PARA A IDENTIFICAÇÃO DE BACTERIAS	200			X
Maria Aparecida Donadel Guimaraes	Exame de Laboratorial	DETERMINAÇÃO DE FATOR REUMATÓIDE	100			X
Maria Aparecida Donadel Guimaraes	Exame de Laboratorial	DETERMINAÇÃO DE TEMPO DE TROMBOPLASTINA PARCIAL ATIVADA (TTP ATIVADA)	100			X
Maria Aparecida Donadel Guimaraes	Exame de Laboratorial	DETERMINAÇÃO DE TEMPO E ATIVIDADE DA PROTROMBINA (TAP)	100			X
Maria Aparecida Donadel Guimaraes	Exame de Laboratorial	DETERMINAÇÃO DE VELOCIDADE DE HEMOSSEDIMENTAÇÃO (VHS)	100			X
Maria Aparecida Donadel Guimaraes	Exame de Laboratorial	DETERMINAÇÃO QUANTITATIVA DE PROTEINA C REATIVA	100			X
Maria Aparecida Donadel Guimaraes	Exame de Laboratorial	DOSAGEM DE PSA LIVRE - ANTIGENO PROSTATICO ESPECIFICO	1.800			X

Maria Aparecida Donadel Guimaraes	Exame de Laboratorial	DOSAGEM DE PSA TOTAL ANTIGENO PROSTATICO TOTAL	1.800			X
Maria Aparecida Donadel Guimaraes	Exame de Laboratorial	DOSAGEM DE Somatomedina C (IGF 1)	50			X
Maria Aparecida Donadel Guimaraes	Exame de Laboratorial	DOSAGEM DE ACIDO URICO	100			X
Maria Aparecida Donadel Guimaraes	Exame de Laboratorial	DOSAGEM DE ACIDO VALPROICO	10			X
Maria Aparecida Donadel Guimaraes	Exame de Laboratorial	DOSAGEM DE AMILASE	100			X
Maria Aparecida Donadel Guimaraes	Exame de Laboratorial	DOSAGEM DE BILIRRUBINA TOTAL E FRAÇÕES	100			X
Maria Aparecida Donadel Guimaraes	Exame de Laboratorial	DOSAGEM DE CALCIO	100			X
Maria Aparecida Donadel Guimaraes	Exame de Laboratorial	DOSAGEM DE COLESTEROL TOTAL	100			X
Maria Aparecida Donadel Guimaraes	Exame de Laboratorial	DOSAGEM DE COLINESTERASE	50			X
Maria Aparecida Donadel Guimaraes	Exame de Laboratorial	DOSAGEM DE CORTISOL	80			X
Maria Aparecida Donadel Guimaraes	Exame de Laboratorial	DOSAGEM DE CREATININA	100			X
Maria Aparecida Donadel Guimaraes	Exame de Laboratorial	DOSAGEM DE CREATINOFOSFOQUINASE (CPK)	100			X
Maria Aparecida Donadel Guimaraes	Exame de Laboratorial	DOSAGEM DE CREATINOFOSFOQUINASE FRAÇÃO CK MB	100			X
Maria Aparecida Donadel Guimaraes	Exame de Laboratorial	DOSAGEM DE ESTRADIOL	50			X

Maria Aparecida Donadel Guimaraes	Exame de Laboratorial	DOSAGEM DE FERRO SERICO	50			X
Maria Aparecida Donadel Guimaraes	Exame de Laboratorial	DOSAGEM DE FOSFATASE ALCALINA	100			X
		DOSAGEM DE FOSFORO	100			X
		DOSAGEM DE GAMA-GLUTAMIL-TRANSFERASE ( GAMA GT)	100			X
Maria Aparecida Donadel Guimaraes	Exame de Laboratorial	DOSAGEM DE GLICOSE	100			X
Maria Aparecida Donadel Guimaraes	Exame de Laboratorial	DOSAGEM DE HORMONIO FOLICULO-ESTIMULANTE (FSH)	80			X
Maria Aparecida Donadel Guimaraes	Exame de Laboratorial	DOSAGEM DE HORMONIO LUTEINIZANTE (LH)	80			X
Maria Aparecida Donadel Guimaraes	Exame de Laboratorial	DOSAGEM DE IMUNOELETOFORESE (ESTUDO DA GAMOPATIA)	50			X
Maria Aparecida Donadel Guimaraes	Exame de Laboratorial	DOSAGEM DE IMUNOGLOBULINA E (IGE)	50			X
Maria Aparecida Donadel Guimaraes	Exame de Laboratorial	DOSAGEM DE LIPASE	100			X
Maria Aparecida Donadel Guimaraes	Exame de Laboratorial	DOSAGEM DE MAGNESIO	100			X
Maria Aparecida Donadel Guimaraes	Exame de Laboratorial	DOSAGEM DE MUCO-PROTEINAS	100			X
Maria Aparecida Donadel Guimaraes	Exame de Laboratorial	DOSAGEM DE POTASSIO	100			X

Maria Aparecida Donadel Guimaraes	Exame de Laboratorial	DOSAGEM DE PROGESTERONA	80			X
Maria Aparecida Donadel Guimaraes	Exame de Laboratorial	DOSAGEM DE PROGESTERONA	100			X
Maria Aparecida Donadel Guimaraes	Exame de Laboratorial	DOSAGEM DE PROTEINAS TOTAIS	100			X
Maria Aparecida Donadel Guimaraes	Exame de Laboratorial	DOSAGEM DE SODIO	10			X
Maria Aparecida Donadel Guimaraes	Exame de Laboratorial	DOSAGEM DE TESTOSTERONA LIVRE	80			X
Maria Aparecida Donadel Guimaraes	Exame de Laboratorial	DOSAGEM DE TRANSAMINASE GLUTAMICO-OXALACETICA ( TGO)	100			X
Maria Aparecida Donadel Guimaraes	Exame de Laboratorial	DOSAGEM DE TRIODOTIRONINA ( T3)	200			X
Maria Aparecida Donadel Guimaraes	Exame de Laboratorial	DOSAGEM DE TROPONINA QUANTITATIVA	100			X
Maria Aparecida Donadel Guimaraes	Exame de Laboratorial	PAINEL VIRAL (RESPIRATÓRIO) influenza A/B/COVID-19/RSB	200			X
Maria Aparecida Donadel Guimaraes	Exame de Laboratorial	PESQUISA DE ANTICORPOS ANTI-HIV + HIV-2 (ELISA)	1.000			X
Maria Aparecida Donadel Guimaraes	Exame de Laboratorial	PESQUISA DE ANTICORPOS CONTRA O VIRUS DA HEPATITE C (ANTI HCV)	100			X
Maria Aparecida Donadel Guimaraes	Exame de Laboratorial	PESQUISA DE ANTICORPOS IGG ANTICITOMEGALOVIRUS	2.000			X

Maria Aparecida Donadel Guimaraes	Exame de Laboratorial	PESQUISA DE ANTICORPOS IGG ANTITRYPANOSOMA CRUZI	10			X
Maria Aparecida Donadel Guimaraes	Exame de Laboratorial	PESQUISA DE ANTICORPOS IGG CONTRA ARBOVIRUS	20			X
Maria Aparecida Donadel Guimaraes	Exame de Laboratorial	PESQUISA DE ANTICORPOS IGG CONTRA O VIRUS DA HEPATITE A (HAV-IGG)	400			X
Maria Aparecida Donadel Guimaraes	Exame de Laboratorial	PESQUISA DE ANTICORPOS IGG E IGM CONTRA ANTIGENO CENTRAL DO VIRUS DA HEPATITE B (ANTI-HBC-TOTAL)	1.000			X
Maria Aparecida Donadel Guimaraes	Exame de Laboratorial	PESQUISA DE ANTICORPOS IGM ANTICITOMEGALOVIRUS	2.000			X
Maria Aparecida Donadel Guimaraes	Exame de Laboratorial	PESQUISA DE ANTICORPOS IGM CONTRA O VIRUS DA HEPATITE A (HAV-IGG)	400			X
Maria Aparecida Donadel Guimaraes	Exame de Laboratorial	PESQUISA DE ANTIGENO DE SUPERFICIE DO VIRUS DA HEPATITE B (HBSAG)	400			X
Maria Aparecida Donadel Guimaraes	Exame de Laboratorial	PESQUISA DE ANTIGENO E DO VIRUS DA HEPATITE B (HBEAG)	400			X
Maria Aparecida Donadel Guimaraes	Exame de Laboratorial	PESQUISA DE SANGUE OCULTO NAS FEZES	100			X

Maria Aparecida Donadel Guimaraes	Exame de Laboratorial	PESQUISA DO VIRUS DA HEPATITE B (ANTI - HBS)	2.000			X
Maria Aparecida Donadel Guimaraes	Exame de Laboratorial	SERVIÇO DE BIÓPSIA DE NÓDULO DA MAMA (POR NÓDULO)	10			X
Maria Aparecida Donadel Guimaraes	Exame de Laboratorial	SERVICO DE EXAME - DO TIPO ANTIBIOGRAMA AUTOMATIZADO - MIC-CONCENTRAÇÃO INIBITÓRIA MÍNIMA	50			X
Maria Aparecida Donadel Guimaraes	Exame de Laboratorial	SERVICO DE EXAME - DO TIPO COLESTEROL TOTAL E FRACOES	10			X
Maria Aparecida Donadel Guimaraes	Exame de Laboratorial	SERVICO DE EXAME - DO TIPO CONTAGEM DE RETICULOCITOS	10			X
Maria Aparecida Donadel Guimaraes	Exame de Laboratorial	SERVICO DE EXAME - DO TIPO CULTURA CLOSTRIDIUM difficile	20			X
Maria Aparecida Donadel Guimaraes	Exame de Laboratorial	SERVICO DE EXAME - DO TIPO CULTURA IDENTIFICAÇÃO DE BACTÉRIAS DE SUPERFICIE PALMAR	200			X
Maria Aparecida Donadel Guimaraes	Exame de Laboratorial	SERVICO DE EXAME - DO TIPO DOSAGEM DO HORMONIO - HGH	20			X
Maria Aparecida Donadel Guimaraes	Exame de Laboratorial	SERVICO DE EXAME - DO TIPO HEPATITE C - GENOTIPAGEM	10			X
Maria Aparecida Donadel Guimaraes	Exame de Laboratorial	SERVICO DE EXAME - DO TIPO PESQUISA DIRETA DE FUNGOS - MICOLOGICO DIRETO	10			X

Maria Aparecida Donadel Guimaraes	Exame de Laboratorial	SERVICO DE EXAME - DO TIPO SOROLOGIA DENGUE (IGG/IGM)	100			X
Maria Aparecida Donadel Guimaraes	Exame de Laboratorial	SERVICO DE EXAME - DO TIPO SOROLOGIA HEPATITE B (HBC IGG)	400			X
Maria Aparecida Donadel Guimaraes	Exame de Laboratorial	SERVICO DE EXAME - DO TIPO TESTE DE COOMBS DIRETO	400			X
Maria Aparecida Donadel Guimaraes	Exame de Laboratorial	SERVICO DE EXAME - HEMOGRAMA	200			X
Maria Aparecida Donadel Guimaraes	Exame de Laboratorial	SERVICO DE PROCEDIMENTO MEDICO - DO TIPO BIOPSIA DA BOCA	10			X
Maria Aparecida Donadel Guimaraes	Exame de Laboratorial	SERVIÇO DOSAGEM ÁCIDO FÓLICO	50			X
Maria Aparecida Donadel Guimaraes	Exame de Laboratorial	SERVIÇO DOSAGEM ANTICORPOS RNP	50			X
Maria Aparecida Donadel Guimaraes	Exame de Laboratorial	SERVIÇO DOSAGEM ANTI-SM	50			X
Maria Aparecida Donadel Guimaraes	Exame de Laboratorial	SERVIÇO DOSAGEM DE ANTI - TPO	50			X
Maria Aparecida Donadel Guimaraes	Exame de Laboratorial	SERVIÇO DOSAGEM DE COMPLEMENTO SERICO C3	50			X
Maria Aparecida Donadel Guimaraes	Exame de Laboratorial	SERVIÇO DOSAGEM DE COMPLEMENTO SERICO C4	50			X
Maria Aparecida Donadel Guimaraes	Exame de Laboratorial	SERVIÇO DOSAGEM DE ELETROFORESE DE PROTEINAS TOTAIS DE ALTA RESOLUCCÃO	50			X
Maria Aparecida Donadel Guimaraes	Exame de Laboratorial	SERVIÇO DOSAGEM DE SHBG	50			X

Maria Aparecida Donadel Guimarães	Exame de Laboratorial	SERVIÇO DOSAGEM DE TIREOGLOBULINA	50			X
Maria Aparecida Donadel Guimarães	Exame de Laboratorial	SERVIÇO DOSAGEM DE ZINCO	50			X
Maria Aparecida Donadel Guimarães	Exame de Laboratorial	SERVIÇO DOSAGEM DNA NATIVO, AUTO-ANTICORPO ANTI CADEIA DUPLA	50			X
Maria Aparecida Donadel Guimarães	Exame de Laboratorial	SERVIÇO DOSAGEM SSA/RO AUTO ANTICORPOS ANTI - RO	50			X
Maria Aparecida Donadel Guimarães	Exame de Laboratorial	SERVIÇO DOSAGEM VITAMINA D 1,25	50			X
Maria Aparecida Donadel Guimarães	Exame de Laboratorial	SERVIÇO PAINEL VIRAL (ARBOVIROSES) zika/chycunhinya/dengue	200			X
Maria Aparecida Donadel Guimarães	Exame de Laboratorial	TESTE DIRETO DE ANTIGLOBULINA HUMANA (TAD)	10			X
João Victor Fazio Ribeiro	Cirurgia	FACOEMULSIFICAÇÃO COM IMPLANTE DE LENTE INTRA-OCULAR DOBRÁVEL	100			X
João Victor Fazio Ribeiro	Cirurgia a Laser	CAPSULOTOMIA A YAG LASER.	17			X
João Victor Fazio Ribeiro	Cirurgia	TRATAMENTO CIRURGICO DE PTERIGIO	18			X

Fonte: Licitação Pregão Eletrônico nº 049/2025, Termo de Parceria nº 001/2021.

### 3.2.4. ASSISTÊNCIA HOSPITALAR CONTRATUALIZADA.

Tabela 12 – Assistência hospitalar contratualizada pelo município de Guarantã do Norte/MT, no ano de 2026.

Nome da Unidade	Especialidade	Natureza		
		Pública	Filantrópica	Privado
Instituto São Lucas – ISSSL (Hospital Municipal Nossa Senhora do Rosário.)	Cirurgia Das Vias Aéreas Superiores, Da Face, Da Cabeça E Do Pescoço			<b>x</b>
Instituto São Lucas – ISSSL (Hospital Municipal Nossa Senhora do Rosário.)	Cirurgia Do Aparelho Digestivo, Órgãos Anexos E Parede Abdominal			<b>x</b>
Instituto São Lucas – ISSSL (Hospital Municipal Nossa Senhora do Rosário.)	Cirurgia Do Aparelho Geniturinário			<b>x</b>
Instituto São Lucas – ISSSL (Hospital Municipal Nossa Senhora do Rosário.)	Cirurgia Do Sistema Osteomuscular			<b>x</b>
Instituto São Lucas – ISSSL (Hospital Municipal Nossa Senhora do Rosário.)	Anestesiologia			<b>x</b>

Fonte: Contrato de Gestão nº 001/2023.

O município de Guarantã do Norte/MT realiza a contratualização de serviços privados para complementar a oferta de assistência à saúde. Para acompanhar e avaliar esses serviços, foi constituída uma Comissão de Controle e Avaliação, formada por médico e enfermeiro, que realizam supervisão in loco mensalmente e, posteriormente, emitem relatórios para monitoramento das atividades, por meio da análise de prontuários, os quais são encaminhados ao Escritório Regional de Saúde Vale do Peixoto.

Ressaltamos, ainda, que o município conta com a Comissão de Monitoramento, Controle e Avaliação de Organizações Sociais de Saúde (Instituto São Lucas – ISSSL), composta por membros do Conselho Municipal de Saúde, da Secretaria Municipal de Saúde e do próprio Instituto. Essa comissão realiza reuniões mensais para fiscalizar a execução dos contratos de gestão, analisar metas, resultados e prestações de contas, garantindo a regularidade fiscal e trabalhista das entidades, além de emitir relatórios técnicos sobre o desempenho.

### 3.2.5. PROGRAMAÇÃO PACTUADA E INTEGRADA (PPI)

Tabela 13 - Execução Física e Financeira da Programação Ambulatorial de Média e Alta Complexidade, a Programação Pactuada e Integrada (PPI) do município de Guarantã do Norte/MT, do ano 2026.

Município Encaminhador		Município Executor		Procedimento Ambulatorial			
IBGE	Município	IBGE2	Município 2	Código/ Procedimento	Físico Encaminhador	Valor Unitário	Financeiro Encaminhador
510410	GUARANTA DO NORTE	510410	GUARANTA DO NORTE	0101010028 - ATIVIDADE EDUCATIVA / ORIENTACAO EM GRUPO NA ATENCAO ESPECIALIZADA	361	2,70	974,70
510410	GUARANTA DO NORTE	510410	GUARANTA DO NORTE	0201010020 - BIOPSIA / PUNCAO DE TUMOR SUPERFICIAL DA PELE	21	14,10	296,10
510410	GUARANTA DO NORTE	510340	CUIABA	0201010224 - BIOPSIA DE GANGLIO LINFATICO	0	46,19	18,09

510410	GUARANTA DO NORTE	510410	GUARANTA DO NORTE	0201010364 - BIOPSIA DE PAVILHAO AURICULAR	1	14,66	14,66
510410	GUARANTA DO NORTE	510410	GUARANTA DO NORTE	0201010372 - BIOPSIA DE PELE E PARTES MOLES	6	25,83	154,98
510410	GUARANTA DO NORTE	510410	GUARANTA DO NORTE	0201010410 - BIOPSIA DE PROSTATA	6	46,19	277,14
510410	GUARANTA DO NORTE	510340	CUIABA	0201010518 - BIOPSIA DE VULVA	1	18,33	14,36
510410	GUARANTA DO NORTE	510410	GUARANTA DO NORTE	0201010526 - BIOPSIA DOS TECIDOS MOLES DA BOCA	12	21,56	258,72
510410	GUARANTA DO NORTE	510410	GUARANTA DO NORTE	0201010585 - PUNCAO ASPIRATIVA DE MAMA POR AGULHA FINA	2	33,24	66,48
510410	GUARANTA DO NORTE	510340	CUIABA	0201010585 - PUNCAO ASPIRATIVA DE MAMA POR AGULHA FINA	4	33,24	117,16
510410	GUARANTA DO NORTE	510410	GUARANTA DO NORTE	0201010607 - PUNCAO DE MAMA POR AGULHA GROSSA	2	68,43	136,86
510410	GUARANTA DO NORTE	510340	CUIABA	0201010607 - PUNCAO DE MAMA POR AGULHA GROSSA	1	68,43	53,60
510410	GUARANTA DO NORTE	510410	GUARANTA DO NORTE	0201010631 - PUNCAO LOMBAR	6	7,04	42,24
510410	GUARANTA DO NORTE	510410	GUARANTA DO NORTE	0201010640 - PUNCAO P/ ESVAZIAMENTO	3	13,25	39,75
510410	GUARANTA DO NORTE	510340	CUIABA	0201010640 - PUNCAO P/ ESVAZIAMENTO	0	13,25	5,19
510410	GUARANTA DO NORTE	510340	CUIABA	0201010666 - BIOPSIA DO COLO UTERINO	1	18,33	21,54
510410	GUARANTA DO NORTE	510410	GUARANTA DO NORTE	020101XXXX - Coleta de Material por Meio Puncao/Biopsia - Vl. 18 a 35 reais (Diversos)	2	20,68	41,37
510410	GUARANTA DO NORTE	510410	GUARANTA DO NORTE	020101XXXX - Coleta de Material por Meio Puncao/Biopsia - Vl. 18 a 35 reais (Ginecologia)	5	23,61	118,05
510410	GUARANTA DO NORTE	510340	CUIABA	020101XXXX - Coleta de Material por Meio Puncao/Biopsia - Vl. 18 a 35 reais (Ginecologia)	2	23,61	36,99

510410	GUARANTA DO NORTE	510340	CUIABA	020101XXXX - Coleta de Material por Meio Puncao/Biopsia - Vl. 18 a 35 reais (Otorrino)	2	22,50	44,07
510410	GUARANTA DO NORTE	510340	CUIABA	020101XXXX - Coleta de Material por Meio Puncao/Biopsia - Vl. 41 a 72 reais (Urologia)	0	42,46	16,63
510410	GUARANTA DO NORTE	510410	GUARANTA DO NORTE	020101XXXX - Coleta de Material por Meio Puncao/Biopsia - Vl. 2 a 15 reais	1	10,65	10,65
510410	GUARANTA DO NORTE	510340	CUIABA	020101XXXX - Coleta de Material por Meio Puncao/Biopsia - Vl. 2 a 15 reais	0	10,65	4,17
510410	GUARANTA DO NORTE	510410	GUARANTA DO NORTE	0201020033 - COLETA DE MATERIAL P/ EXAME CITOPATOLOGICO DE COLO UTERINO	2.942	1,00	2.942,00
510410	GUARANTA DO NORTE	510410	GUARANTA DO NORTE	0201020050 - COLETA DE SANGUE P/ TRIAGEM NEONATAL	444	0,53	235,32
510410	GUARANTA DO NORTE	510410	GUARANTA DO NORTE	0202010040 - DETERMINACAO DE CURVA GLICEMICA (2 DOSAGENS)	58	3,63	210,54
510410	GUARANTA DO NORTE	510410	GUARANTA DO NORTE	0202010058 - DETERMINACAO DE CURVA GLICEMICA C/ INDUCAO POR CORTISONA ( 5 DOSAGENS)	45	6,55	294,75
510410	GUARANTA DO NORTE	510410	GUARANTA DO NORTE	0202010074 - DETERMINACAO DE CURVA GLICEMICA CLASSICA (5 DOSAGENS)	17	10,00	170,00
510410	GUARANTA DO NORTE	510410	GUARANTA DO NORTE	0202010120 - DOSAGEM DE ACIDO URICO	524	1,85	969,40
510410	GUARANTA DO NORTE	510410	GUARANTA DO NORTE	0202010180 - DOSAGEM DE AMILASE	188	2,25	423,00
510410	GUARANTA DO NORTE	510410	GUARANTA DO NORTE	0202010201 - DOSAGEM DE BILIRRUBINA TOTAL E FRACOES	202	2,01	406,02
510410	GUARANTA DO NORTE	510410	GUARANTA DO NORTE	0202010210 - DOSAGEM DE CALCIO	438	1,85	810,30
510410	GUARANTA DO NORTE	510410	GUARANTA DO NORTE	0202010279 - DOSAGEM DE COLESTEROL HDL	1.020	3,51	3.580,20
510410	GUARANTA DO NORTE	510410	GUARANTA DO NORTE	0202010287 - DOSAGEM DE COLESTEROL LDL	880	3,51	3.088,80

510410	GUARANTA DO NORTE	510410	GUARANTA DO NORTE	0202010295 - DOSAGEM DE COLESTEROL TOTAL	2.037	1,85	3.768,45
510410	GUARANTA DO NORTE	510410	GUARANTA DO NORTE	0202010317 - DOSAGEM DE CREATININA	1.752	1,85	3.241,20
510410	GUARANTA DO NORTE	510410	GUARANTA DO NORTE	0202010325 - DOSAGEM DE CREATINOFOSFOQUINASE (CPK)	77	3,68	283,36
510410	GUARANTA DO NORTE	510410	GUARANTA DO NORTE	0202010333 - DOSAGEM DE CREATINOFOSFOQUINASE FRACAO MB	69	4,12	284,28
510410	GUARANTA DO NORTE	510410	GUARANTA DO NORTE	0202010384 - DOSAGEM DE FERRITINA	40	15,59	623,60
510410	GUARANTA DO NORTE	510410	GUARANTA DO NORTE	0202010392 - DOSAGEM DE FERRO SERICO	40	3,51	140,40
510410	GUARANTA DO NORTE	510410	GUARANTA DO NORTE	0202010422 - DOSAGEM DE FOSFATASE ALCALINA	198	2,01	397,98
510410	GUARANTA DO NORTE	510410	GUARANTA DO NORTE	0202010430 - DOSAGEM DE FOSFORO	50	1,85	92,50
510410	GUARANTA DO NORTE	510410	GUARANTA DO NORTE	0202010473 - DOSAGEM DE GLICOSE	4.135	1,85	7.649,75
510410	GUARANTA DO NORTE	510410	GUARANTA DO NORTE	0202010503 - DOSAGEM DE HEMOGLOBINA GLICOSILADA	127	7,86	998,22
510410	GUARANTA DO NORTE	510410	GUARANTA DO NORTE	0202010538 - DOSAGEM DE LACTATO	8	3,68	29,44
510410	GUARANTA DO NORTE	510410	GUARANTA DO NORTE	0202010554 - DOSAGEM DE LIPASE	125	2,25	281,25
510410	GUARANTA DO NORTE	510410	GUARANTA DO NORTE	0202010562 - DOSAGEM DE MAGNESIO	60	2,01	120,60
510410	GUARANTA DO NORTE	510410	GUARANTA DO NORTE	0202010570 - DOSAGEM DE MUCO-PROTEINAS	71	2,01	142,71
510410	GUARANTA DO NORTE	510410	GUARANTA DO NORTE	0202010600 - DOSAGEM DE POTASSIO	837	1,85	1.548,45
510410	GUARANTA DO NORTE	510410	GUARANTA DO NORTE	0202010619 - DOSAGEM DE PROTEINAS TOTAIS	68	1,40	95,20

510410	GUARANTA DO NORTE	510410	GUARANTA DO NORTE	0202010627 - DOSAGEM DE PROTEINAS TOTAIS E FRACOES	115	1,85	212,75
510410	GUARANTA DO NORTE	510410	GUARANTA DO NORTE	0202010635 - DOSAGEM DE SODIO	553	1,85	1.023,05
510410	GUARANTA DO NORTE	510410	GUARANTA DO NORTE	0202010643 - DOSAGEM DE TRANSAMINASE GLUTAMICO-OXALACETICA (TGO)	615	2,01	1.236,15
510410	GUARANTA DO NORTE	510410	GUARANTA DO NORTE	0202010651 - DOSAGEM DE TRANSAMINASE GLUTAMICO-PIRUVICA (TGP)	753	2,01	1.513,53
510410	GUARANTA DO NORTE	510410	GUARANTA DO NORTE	0202010678 - DOSAGEM DE TRIGLICERIDEOS	1.638	3,51	5.749,38
510410	GUARANTA DO NORTE	510410	GUARANTA DO NORTE	0202010694 - DOSAGEM DE UREIA	1.531	1,85	2.832,35
510410	GUARANTA DO NORTE	510410	GUARANTA DO NORTE	0202010724 - ELETROFORESE DE PROTEINAS	7	4,42	30,94
510410	GUARANTA DO NORTE	510410	GUARANTA DO NORTE	0202010759 - TESTE DE TOLERANCIA A INSULINA / HIPOGLICEMIANTE ORAIS	4	6,55	26,20
510410	GUARANTA DO NORTE	510410	GUARANTA DO NORTE	020201XXXX - Ex. Bioquimica - Vl. 1,40 a 2,25 reais	101	1,92	193,90
510410	GUARANTA DO NORTE	510410	GUARANTA DO NORTE	020201XXXX - Ex. Bioquimica - Vl. 1,51 a 4,42 reais	204	3,70	755,56
510410	GUARANTA DO NORTE	510410	GUARANTA DO NORTE	020201XXXX - Ex. Bioquimica - Vl. 9 a 16 reais	113	15,55	1.757,21
510410	GUARANTA DO NORTE	510410	GUARANTA DO NORTE	0202020029 - CONTAGEM DE PLAQUETAS	728	2,73	1.987,44
510410	GUARANTA DO NORTE	510410	GUARANTA DO NORTE	0202020037 - CONTAGEM DE RETICULOCITOS	47	2,73	128,31
510410	GUARANTA DO NORTE	510410	GUARANTA DO NORTE	0202020070 - DETERMINACAO DE TEMPO DE COAGULACAO	327	2,73	892,71
510410	GUARANTA DO NORTE	510410	GUARANTA DO NORTE	0202020088 - DETERMINACAO DE TEMPO DE LISE DA EUGLOBULINA	1	2,73	2,73
510410	GUARANTA DO NORTE	510410	GUARANTA DO NORTE	0202020096 - DETERMINACAO DE TEMPO DE SANGRAMENTO -DUKE	290	2,73	791,70

510410	GUARANTA DO NORTE	510410	GUARANTA DO NORTE	0202020126 - DETERMINACAO DE TEMPO DE TROMBINA	3	2,85	8,55
510410	GUARANTA DO NORTE	510410	GUARANTA DO NORTE	0202020134 - DETERMINACAO DE TEMPO DE TROMBOPLASTINA PARCIAL ATIVADA (TTP ATIVADA)	301	5,77	1.736,77
510410	GUARANTA DO NORTE	510410	GUARANTA DO NORTE	0202020142 - DETERMINACAO DE TEMPO E ATIVIDADE DA PROTROMBINA (TAP)	364	2,73	993,72
510410	GUARANTA DO NORTE	510410	GUARANTA DO NORTE	0202020150 - DETERMINACAO DE VELOCIDADE DE HEMOSSIDENTACAO (VHS)	583	2,73	1.591,59
510410	GUARANTA DO NORTE	510410	GUARANTA DO NORTE	0202020169 - DOSAGEM DE ANTICOAGULANTE CIRCULANTE	2	4,11	8,22
510410	GUARANTA DO NORTE	510340	CUIABA	0202020193 - DOSAGEM DE FATOR IX	15	7,61	114,15
510410	GUARANTA DO NORTE	510340	CUIABA	0202020223 - DOSAGEM DE FATOR VIII	32	6,63	212,16
510410	GUARANTA DO NORTE	510340	CUIABA	0202020231 - DOSAGEM DE FATOR VIII (INIBIDOR)	14	15,00	210,00
510410	GUARANTA DO NORTE	510340	CUIABA	0202020240 - DOSAGEM DE FATOR VON WILLEBRAND (ANTIGENO)	17	18,91	321,47
510410	GUARANTA DO NORTE	510340	CUIABA	0202020274 - DOSAGEM DE FATOR XII	42	10,51	441,42
510410	GUARANTA DO NORTE	510340	CUIABA	0202020290 - DOSAGEM DE FIBRINOGENIO	10	4,60	46,00
510410	GUARANTA DO NORTE	510410	GUARANTA DO NORTE	0202020304 - DOSAGEM DE HEMOGLOBINA	284	1,53	434,52
510410	GUARANTA DO NORTE	510340	CUIABA	0202020355 - ELETROFORESE DE HEMOGLOBINA	40	5,41	216,40
510410	GUARANTA DO NORTE	510410	GUARANTA DO NORTE	0202020355 - ELETROFORESE DE HEMOGLOBINA	405	5,41	2.191,05
510410	GUARANTA DO NORTE	510410	GUARANTA DO NORTE	0202020363 - ERITROGRAMA (ERITROCITOS, HEMOGLOBINA, HEMATOCRITO)	196	2,73	535,08

510410	GUARANTA DO NORTE	510410	GUARANTA DO NORTE	0202020371 - HEMATOCRITO	444	1,53	679,32
510410	GUARANTA DO NORTE	510410	GUARANTA DO NORTE	0202020380 - HEMOGRAMA COMPLETO	5.240	4,11	21.536,40
510410	GUARANTA DO NORTE	510410	GUARANTA DO NORTE	0202020398 - LEUCOGRAMA	102	2,73	278,46
510410	GUARANTA DO NORTE	510340	CUIABA	0202020401 - PESQUISA DE ATIVIDADE DO COFATOR DE RISTOCETINA	6	25,00	150,00
510410	GUARANTA DO NORTE	510410	GUARANTA DO NORTE	0202020410 - PESQUISA DE CELULAS LE	41	4,11	168,51
510410	GUARANTA DO NORTE	510410	GUARANTA DO NORTE	0202020495 - PROVA DE RETRACAO DO COAGULO	42	2,73	114,66
510410	GUARANTA DO NORTE	510410	GUARANTA DO NORTE	0202020509 - PROVA DO LACO	88	2,73	240,24
510410	GUARANTA DO NORTE	510410	GUARANTA DO NORTE	0202020525 - TESTE DE AGREGACAO DE PLAQUETAS	29	12,00	348,00
510410	GUARANTA DO NORTE	510410	GUARANTA DO NORTE	0202020541 - TESTE DIRETO DE ANTIGLOBULINA HUMANA (TAD)	46	2,73	125,58
510410	GUARANTA DO NORTE	510410	GUARANTA DO NORTE	020202XXXX - Ex. Hematologia e Hemostasia - Vl. 7,61 a 9,11 reais	22	8,82	194,10
510410	GUARANTA DO NORTE	510410	GUARANTA DO NORTE	020202XXXX - Ex. Hematologicos e Hemostasia - Vl. 2,73 reais	67	2,73	182,91
510410	GUARANTA DO NORTE	510410	GUARANTA DO NORTE	020202XXXX - Ex. Hematologicos e Hemostasia - Vl. 4,11 a 6,66 reais	27	5,77	155,82
510410	GUARANTA DO NORTE	510340	CUIABA	0202030024 - CONTAGEM DE LINFOCITOS CD4/CD8	109	15,00	1.635,00
510410	GUARANTA DO NORTE	510340	CUIABA	0202030040 - DETECCAO DE RNA DO HIV-1 (QUALITATIVO)	11	65,00	715,00
510410	GUARANTA DO NORTE	510340	CUIABA	0202030059 - DETECCAO DE RNA DO VIRUS DA HEPATITE C (QUALITATIVO)	51	96,00	4.896,00
510410	GUARANTA DO NORTE	510410	GUARANTA DO NORTE	0202030075 - DETERMINACAO DE FATOR REUMATOIDE	340	2,83	962,20

510410	GUARANTA DO NORTE	510410	GUARANTA DO NORTE	0202030105 - DOSAGEM DE ANTIGENO PROSTATICO ESPECIFICO (PSA)	546	16,42	8.965,32
510410	GUARANTA DO NORTE	510410	GUARANTA DO NORTE	0202030202 - DOSAGEM DE PROTEINA C REATIVA	428	2,83	1.211,24
510410	GUARANTA DO NORTE	510340	CUIABA	0202030253 - PESQUISA DE ANTICORPO IGG ANTICARDIOLIPINA	3	10,00	30,00
510410	GUARANTA DO NORTE	510340	CUIABA	0202030261 - PESQUISA DE ANTICORPO IGM ANTICARDIOLIPINA	2	10,00	20,00
510410	GUARANTA DO NORTE	510410	GUARANTA DO NORTE	0202030296 - PESQUISA DE ANTICORPOS ANTI-HIV-1 (WESTERN BLOT)	40	85,00	3.400,00
510410	GUARANTA DO NORTE	510410	GUARANTA DO NORTE	0202030300 - PESQUISA DE ANTICORPOS ANTI-HIV-1 + HIV-2 (ELISA)	1.494	10,00	14.940,00
510410	GUARANTA DO NORTE	510340	CUIABA	0202030318 - PESQUISA DE ANTICORPOS ANTI-HTLV-1 + HTLV-2	10	18,55	185,50
510410	GUARANTA DO NORTE	510410	GUARANTA DO NORTE	0202030318 - PESQUISA DE ANTICORPOS ANTI-HTLV-1 + HTLV-2	325	18,55	6.028,75
510410	GUARANTA DO NORTE	510410	GUARANTA DO NORTE	0202030474 - PESQUISA DE ANTICORPOS ANTIESTREPTOLISINA O (ASLO)	261	2,83	738,63
510410	GUARANTA DO NORTE	510410	GUARANTA DO NORTE	0202030610 - PESQUISA DE ANTICORPOS ANTIPLASMODIOS	20	10,00	200,00
510410	GUARANTA DO NORTE	510410	GUARANTA DO NORTE	0202030636 - PESQUISA DE ANTICORPOS CONTRA ANTIGENO DE SUPERFICIE DO VIRUS DA HEPATITE B (ANTI-HBS)	147	18,55	2.726,85
510410	GUARANTA DO NORTE	510340	CUIABA	0202030636 - PESQUISA DE ANTICORPOS CONTRA ANTIGENO DE SUPERFICIE DO VIRUS DA HEPATITE B (ANTI-HBS)	8	18,55	145,30
510410	GUARANTA DO NORTE	510340	CUIABA	0202030644 - PESQUISA DE ANTICORPOS CONTRA ANTIGENO E DO VIRUS DA HEPATITE B (ANTI-HBE)	10	18,55	185,50
510410	GUARANTA DO NORTE	510410	GUARANTA DO NORTE	0202030644 - PESQUISA DE ANTICORPOS CONTRA ANTIGENO E DO VIRUS DA HEPATITE B (ANTI-HBE)	27	18,55	500,85

510410	GUARANTA DO NORTE	510410	GUARANTA DO NORTE	0202030679 - PESQUISA DE ANTICORPOS CONTRA O VIRUS DA HEPATITE C (ANTI-HCV)	371	18,55	6.882,05
510410	GUARANTA DO NORTE	510340	CUIABA	0202030679 - PESQUISA DE ANTICORPOS CONTRA O VIRUS DA HEPATITE C (ANTI-HCV)	4	18,55	72,65
510410	GUARANTA DO NORTE	510340	CUIABA	0202030695 - PESQUISA DE ANTICORPOS CONTRA O VIRUS DO SARAMPO	1	9,25	9,25
510410	GUARANTA DO NORTE	510410	GUARANTA DO NORTE	0202030741 - PESQUISA DE ANTICORPOS IGG ANTICITOMEGALOVIRUS	128	11,00	1.408,00
510410	GUARANTA DO NORTE	510410	GUARANTA DO NORTE	0202030750 - PESQUISA DE ANTICORPOS IGG ANTILEISHMANIAS	50	9,25	462,50
510410	GUARANTA DO NORTE	510410	GUARANTA DO NORTE	0202030768 - PESQUISA DE ANTICORPOS IGG ANTITOXOPLASMA	327	16,97	5.549,19
510410	GUARANTA DO NORTE	510410	GUARANTA DO NORTE	0202030776 - PESQUISA DE ANTICORPOS IGG ANTITRYPANOSOMA CRUZI	10	9,25	92,50
510410	GUARANTA DO NORTE	510410	GUARANTA DO NORTE	0202030784 - PESQUISA DE ANTICORPOS IGG CONTRA ANTIGENO CENTRAL DO VIRUS DA HEPATITE B (ANTI-HBC-IGG)	575	18,55	10.666,25
510410	GUARANTA DO NORTE	510410	GUARANTA DO NORTE	0202030792 - PESQUISA DE ANTICORPOS IGG CONTRA ARBOVIRUS (DENGUE E FEBRE AMARELA)	4	30,00	120,00
510410	GUARANTA DO NORTE	510410	GUARANTA DO NORTE	0202030806 - PESQUISA DE ANTICORPOS IGG CONTRA O VIRUS DA HEPATITE A (HAV-IGG)	33	18,55	612,15
510410	GUARANTA DO NORTE	510410	GUARANTA DO NORTE	0202030814 - PESQUISA DE ANTICORPOS IGG CONTRA O VIRUS DA RUBEOLA	156	17,16	2.676,96
510410	GUARANTA DO NORTE	510410	GUARANTA DO NORTE	0202030830 - PESQUISA DE ANTICORPOS IGG CONTRA O VIRUS EPSTEIN-BARR	1	17,16	17,16
510410	GUARANTA DO NORTE	510410	GUARANTA DO NORTE	0202030849 - PESQUISA DE ANTICORPOS IGG CONTRA O VIRUS HERPES SIMPLES	1	17,16	17,16
510410	GUARANTA DO NORTE	510410	GUARANTA DO NORTE	0202030857 - PESQUISA DE ANTICORPOS IGM ANTICITOMEGALOVIRUS	52	11,61	603,72
510410	GUARANTA DO NORTE	510410	GUARANTA DO NORTE	0202030865 - PESQUISA DE ANTICORPOS IGM ANTILEISHMANIAS	38	10,00	380,00

510410	GUARANTA DO NORTE	510410	GUARANTA DO NORTE	0202030873 - PESQUISA DE ANTICORPOS IGM ANTITOXOPLASMA	364	18,55	6.752,20
510410	GUARANTA DO NORTE	510340	CUIABA	0202030881 - PESQUISA DE ANTICORPOS IGM ANTITRYPANOSOMA CRUZI	2	9,25	18,50
510410	GUARANTA DO NORTE	510410	GUARANTA DO NORTE	0202030890 - PESQUISA DE ANTICORPOS IGM CONTRA ANTIGENO CENTRAL DO VIRUS DA HEPATITE B (ANTI-HBC-IGM)	46	18,55	853,30
510410	GUARANTA DO NORTE	510340	CUIABA	0202030903 - PESQUISA DE ANTICORPOS IGM CONTRA ARBOVIRUS (DENGUE E FEBRE AMARELA)	36	20,00	720,00
510410	GUARANTA DO NORTE	510410	GUARANTA DO NORTE	0202030911 - PESQUISA DE ANTICORPOS IGM CONTRA O VIRUS DA HEPATITE A (HAV-IGG)	58	18,55	1.075,90
510410	GUARANTA DO NORTE	510410	GUARANTA DO NORTE	0202030920 - PESQUISA DE ANTICORPOS IGM CONTRA O VIRUS DA RUBEOLA	182	17,16	3.123,12
510410	GUARANTA DO NORTE	510340	CUIABA	0202030946 - PESQUISA DE ANTICORPOS IGM CONTRA O VIRUS EPSTEIN-BARR	1	17,16	17,16
510410	GUARANTA DO NORTE	510340	CUIABA	0202030954 - PESQUISA DE ANTICORPOS IGM CONTRA O VIRUS HERPES SIMPLES	1	17,16	17,16
510410	GUARANTA DO NORTE	510410	GUARANTA DO NORTE	0202030970 - PESQUISA DE ANTIGENO DE SUPERFICIE DO VIRUS DA HEPATITE B (HBSAG)	574	18,55	10.647,70
510410	GUARANTA DO NORTE	510410	GUARANTA DO NORTE	0202030989 - PESQUISA DE ANTIGENO E DO VIRUS DA HEPATITE B (HBEAG)	202	18,55	3.747,10
510410	GUARANTA DO NORTE	510410	GUARANTA DO NORTE	0202031012 - PESQUISA DE FATOR REUMATOIDE (WAALER-ROSE)	4	4,10	16,40
510410	GUARANTA DO NORTE	510410	GUARANTA DO NORTE	0202031020 - PESQUISA DE HIV-1 POR IMUNOFLOURESCENCIA	25	10,00	250,00
510410	GUARANTA DO NORTE	510410	GUARANTA DO NORTE	0202031039 - PESQUISA DE IMUNOGLOBULINA E (IGE) ALERGENO-ESPECIFICA	1	9,25	9,25
510410	GUARANTA DO NORTE	510340	CUIABA	0202031071 - QUANTIFICACAO DE RNA DO HIV-1	52	18,00	936,00
510410	GUARANTA DO NORTE	510340	CUIABA	0202031080 - QUANTIFICACAO DE RNA DO VIRUS DA HEPATITE C	1	168,48	168,48

510410	GUARANTA DO NORTE	510410	GUARANTA DO NORTE	0202031101 - REACAO DE MONTENEGRO ID	68	2,83	192,44
510410	GUARANTA DO NORTE	510410	GUARANTA DO NORTE	0202031110 - TESTE DE VDRL P/ DETECÇÃO DE SIFILIS	157	2,83	444,31
510410	GUARANTA DO NORTE	510410	GUARANTA DO NORTE	0202031128 - TESTE FTA-ABS IGG P/ DIAGNOSTICO DA SIFILIS	8	10,00	80,00
510410	GUARANTA DO NORTE	510410	GUARANTA DO NORTE	0202031136 - TESTE FTA-ABS IGM P/ DIAGNOSTICO DA SIFILIS	13	10,00	130,00
510410	GUARANTA DO NORTE	510410	GUARANTA DO NORTE	0202031160 - TESTES RAPIDOS P/ DIAGNOSTICO DA SIFILIS	400	10,00	4.000,00
510410	GUARANTA DO NORTE	510410	GUARANTA DO NORTE	0202031179 - VDRL P/ DETECCAO DE SIFILIS EM GESTANTE	386	2,83	1.092,38
510410	GUARANTA DO NORTE	510340	CUIABA	020203XXXX - Dosagem de Imunoglobulina Vl. de 9 a 17,16	8	12,70	104,42
510410	GUARANTA DO NORTE	510410	GUARANTA DO NORTE	020203XXXX - Ex. Sorologico e Imunologico - Vl. 1 a 4,10 reais	183	3,49	639,00
510410	GUARANTA DO NORTE	510340	CUIABA	020203XXXX - Ex. Sorologico e Imunologico - Vl. 5,50 a 9,96 reais	33	9,21	303,91
510410	GUARANTA DO NORTE	510410	GUARANTA DO NORTE	020203XXXX - Ex. Sorologico e Imunologico - Vl. 5,50 a 9,96 reais	33	9,21	303,91
510410	GUARANTA DO NORTE	510410	GUARANTA DO NORTE	020203XXXX - Ex. Sorologicos e Imunologicos - Vl. 10 a 30 reais	62	14,42	894,14
510410	GUARANTA DO NORTE	510340	CUIABA	020203XXXX - Ex. Sorologicos e Imunologicos - Vl. 10 a 30 reais	16	14,42	225,92
510410	GUARANTA DO NORTE	510410	GUARANTA DO NORTE	0202040000 - Exames coprológicos	485	1,72	833,25
510410	GUARANTA DO NORTE	510340	CUIABA	0202040135 - PESQUISA DE ROTAVIRUS NAS FEZES	1	10,25	10,25
510410	GUARANTA DO NORTE	510410	GUARANTA DO NORTE	020204XXXX - Ex. Coprologia Basica	3.466	1,65	5.718,90
510410	GUARANTA DO NORTE	510410	GUARANTA DO NORTE	0202050000 - Exames de uroanálise	62	3,09	191,79

510410	GUARANTA DO NORTE	510410	GUARANTA DO NORTE	0202050017 - ANALISE DE CARACTERES FISICOS, ELEMENTOS E SEDIMENTO DA URINA	3.379	3,70	12.502,30
510410	GUARANTA DO NORTE	510410	GUARANTA DO NORTE	0202050025 - CLEARANCE DE CREATININA	86	3,51	301,86
510410	GUARANTA DO NORTE	510410	GUARANTA DO NORTE	0202050092 - DOSAGEM DE MICROALBUMINA NA URINA	98	8,12	795,76
510410	GUARANTA DO NORTE	510410	GUARANTA DO NORTE	0202050114 - DOSAGEM DE PROTEINAS (URINA DE 24 HORAS)	57	2,04	116,28
510410	GUARANTA DO NORTE	510340	CUIABA	0202050220 - PESQUISA DE FENIL-CETONA NA URINA	1	2,04	2,04
510410	GUARANTA DO NORTE	510410	GUARANTA DO NORTE	0202060020 - DETERMINACAO DE RETENCAO DE T3	6	12,54	75,24
510410	GUARANTA DO NORTE	510340	CUIABA	0202060039 - DETERMINACAO DE T3 REVERSO	1	14,69	14,69
510410	GUARANTA DO NORTE	510410	GUARANTA DO NORTE	0202060136 - DOSAGEM DE CORTISOL	5	9,86	49,30
510410	GUARANTA DO NORTE	510410	GUARANTA DO NORTE	0202060160 - DOSAGEM DE ESTRADIOL	29	10,15	294,35
510410	GUARANTA DO NORTE	510410	GUARANTA DO NORTE	0202060217 - DOSAGEM DE GONADOTROFINA CORIONICA HUMANA (HCG, BETA HCG)	696	7,85	5.463,60
510410	GUARANTA DO NORTE	510410	GUARANTA DO NORTE	0202060233 - DOSAGEM DE HORMONIO FOLICULO-ESTIMULANTE (FSH)	58	7,89	457,62
510410	GUARANTA DO NORTE	510410	GUARANTA DO NORTE	0202060241 - DOSAGEM DE HORMONIO LUTEINIZANTE (LH)	33	8,97	296,01
510410	GUARANTA DO NORTE	510410	GUARANTA DO NORTE	0202060250 - DOSAGEM DE HORMONIO TIREOESTIMULANTE (TSH)	299	8,96	2.679,04
510410	GUARANTA DO NORTE	510410	GUARANTA DO NORTE	0202060268 - DOSAGEM DE INSULINA	7	10,17	71,19
510410	GUARANTA DO NORTE	510410	GUARANTA DO NORTE	0202060276 - DOSAGEM DE PARATORMONIO	29	43,13	1.250,77
510410	GUARANTA DO NORTE	510410	GUARANTA DO NORTE	0202060306 - DOSAGEM DE PROLACTINA	31	10,15	314,65

510410	GUARANTA DO NORTE	510410	GUARANTA DO NORTE	0202060373 - DOSAGEM DE TIROXINA (T4)	120	8,76	1.051,20
510410	GUARANTA DO NORTE	510410	GUARANTA DO NORTE	0202060381 - DOSAGEM DE TIROXINA LIVRE (T4 LIVRE)	62	11,60	719,20
510410	GUARANTA DO NORTE	510410	GUARANTA DO NORTE	0202060390 - DOSAGEM DE TRIIODOTIRONINA (T3)	83	8,71	722,93
510410	GUARANTA DO NORTE	510410	GUARANTA DO NORTE	020206XXXX - Ex. Hormonais - Vl. 10,04 a 13,56 reais	39	11,01	429,24
510410	GUARANTA DO NORTE	510410	GUARANTA DO NORTE	020206XXXX - Ex. Hormonais - Vl. 14 a 38,37 reais	14	15,26	213,64
510410	GUARANTA DO NORTE	510340	CUIABA	0202070077 - DOSAGEM DE ALCOOL ETILICO	1	2,01	2,01
510410	GUARANTA DO NORTE	510340	CUIABA	0202070085 - DOSAGEM DE ALUMINIO	12	27,50	330,00
510410	GUARANTA DO NORTE	510340	CUIABA	0202070107 - DOSAGEM DE ANFETAMINAS	1	10,00	10,00
510410	GUARANTA DO NORTE	510340	CUIABA	0202070280 - DOSAGEM DE METABOLITOS DA COCAINA	4	10,00	40,00
510410	GUARANTA DO NORTE	510340	CUIABA	020207XXXX - Ex. Toxil. de Monit. Terap. - Vl. 14 a 35,22 reais	2	25,92	51,85
510410	GUARANTA DO NORTE	510340	CUIABA	020207XXXX - Ex. Toxil. de Monit. Terap. - Vl. 2 a 5 reais	16	2,47	39,60
510410	GUARANTA DO NORTE	510340	CUIABA	020207XXXX - Ex. Toxil. de Monit. Terap. - Vl. 6 a 13,48 reais	28	10,30	288,45
510410	GUARANTA DO NORTE	510410	GUARANTA DO NORTE	0202080013 - ANTIBIOGRAMA	113	4,98	562,74
510410	GUARANTA DO NORTE	510410	GUARANTA DO NORTE	0202080030 - ANTIBIOGRAMA P/ MICOBACTERIAS	2	13,33	26,66
510410	GUARANTA DO NORTE	510410	GUARANTA DO NORTE	0202080048 - BACILOSCOPIA DIRETA P/ BAAR	10	4,20	42,00
510410	GUARANTA DO NORTE	510410	GUARANTA DO NORTE	0202080056 - BACILOSCOPIA DIRETA P/ BAAR (HANSENIASE)	78	4,20	327,60

510410	GUARANTA DO NORTE	510410	GUARANTA DO NORTE	0202080064 - BACILOSCOPIA DIRETA P/ BAAR (TUBERCULOSE)	320	4,20	1.344,00
510410	GUARANTA DO NORTE	510410	GUARANTA DO NORTE	0202080072 - BACTEROSCOPIA (GRAM)	142	2,80	397,60
510410	GUARANTA DO NORTE	510410	GUARANTA DO NORTE	0202080080 - CULTURA DE BACTERIAS P/ IDENTIFICACAO	45	5,62	252,90
510410	GUARANTA DO NORTE	510340	CUIABA	0202080099 - CULTURA DO LEITE MATERNO (POS-PASTEURIZACAO)	1	4,33	4,33
510410	GUARANTA DO NORTE	510340	CUIABA	0202080102 - CULTURA P/ HERPESVIRUS	9	4,33	38,97
510410	GUARANTA DO NORTE	510340	CUIABA	0202080110 - CULTURA PARA BAAR	19	5,63	106,97
510410	GUARANTA DO NORTE	510410	GUARANTA DO NORTE	0202080145 - EXAME MICROBIOLOGICO A FRESCO (DIRETO)	79	2,80	221,20
510410	GUARANTA DO NORTE	510410	GUARANTA DO NORTE	0202080153 - HEMOCULTURA	14	11,49	160,86
510410	GUARANTA DO NORTE	510410	GUARANTA DO NORTE	020208XXXX - Ex. Microbiologicos - Vl. 10 a 13,33 reais	1	11,18	11,18
510410	GUARANTA DO NORTE	510410	GUARANTA DO NORTE	020208XXXX - Ex. Microbiologicos - Vl. 2 a 5,63 reais	14	4,26	59,59
510410	GUARANTA DO NORTE	510340	CUIABA	0202090159 - ELETROFORESE DE PROTEINAS C/ CONCENTRACAO NO LIQUOR	1	5,23	5,23
510410	GUARANTA DO NORTE	510340	CUIABA	0202090191 - MIELOGRAMA	6	5,79	36,28
510410	GUARANTA DO NORTE	510340	CUIABA	0202090213 - PESQUISA DE ANTICORPOS ANTIESPERMATOZOIDES ( ELISA )	7	9,70	67,90
510410	GUARANTA DO NORTE	510410	GUARANTA DO NORTE	0202090230 - PESQUISA DE CARACTERES FISICOS NO LIQUOR	5	1,89	9,45
510410	GUARANTA DO NORTE	510340	CUIABA	0202090264 - PESQUISA DE ESPERMATOZOIDES (APOS VASECTOMIA)	1	4,80	4,80
510410	GUARANTA DO NORTE	510410	GUARANTA DO NORTE	0202090302 - PROVA DO LATEX P/ PESQUISA DO FATOR REUMATOIDE	2	1,89	3,78

510410	GUARANTA DO NORTE	510410	GUARANTA DO NORTE	020209XXXX - Ex. Outros Liq. Biologicos - Vl. 1,89 a 6,56 reais	20	2,14	42,73
510410	GUARANTA DO NORTE	510410	GUARANTA DO NORTE	0202110052 - DOSAGEM DE FENILALANINA E TSH OU T4	404	12,10	4.888,40
510410	GUARANTA DO NORTE	510410	GUARANTA DO NORTE	0202120023 - DETERMINACAO DIRETA E REVERSA DE GRUPO ABO	275	1,37	376,75
510410	GUARANTA DO NORTE	510410	GUARANTA DO NORTE	0202120082 - PESQUISA DE FATOR RH (INCLUI D FRACO)	310	1,37	424,70
510410	GUARANTA DO NORTE	510410	GUARANTA DO NORTE	0202120104 - TITULACAO DE ANTICORPOS ANTI A E/OU ANTI B	230	5,79	1.331,70
510410	GUARANTA DO NORTE	510340	CUIABA	020212XXXX - Ex. Imunohematologicos - Vl. 10,65 reais	14	10,65	149,10
510410	GUARANTA DO NORTE	510410	GUARANTA DO NORTE	020212XXXX - Ex. Imunohematologicos - Vl. 2,73 a 5,79 reais	66	2,75	181,27
510410	GUARANTA DO NORTE	510410	GUARANTA DO NORTE	0203010019 - EXAME CITOPATOLOGICO CERVICO-VAGINAL/MICROFLORA	2.968	6,64	19.707,52
510410	GUARANTA DO NORTE	510340	CUIABA	0203010027 - EXAME CITOPATOLOGICO HORMONAL SERIADO (MINIMO 3 COLETAS)	1	10,65	10,65
510410	GUARANTA DO NORTE	510340	CUIABA	0203010035 - EXAME DE CITOLOGIA ONCOTICA (EXCETO CERVICO-VAGINAL)	16	10,65	170,40
510410	GUARANTA DO NORTE	510410	GUARANTA DO NORTE	0203010043 - EXAME CITOPATOLOGICO DE MAMA	17	15,97	271,49
510410	GUARANTA DO NORTE	510340	CUIABA	0203020022 - EXAME ANATOMO-PATOLOGICO DO COLO UTERINO - PECA CIRURGICA	30	43,21	1.296,30
510410	GUARANTA DO NORTE	510340	CUIABA	0203020030 - EXAME ANATOMO-PATOLOGICO P/ CONGELAMENTO / PARAFINA (EXCETO COLO UTERINO) - PECA CIRURGICA	273	24,00	6.552,00
510410	GUARANTA DO NORTE	510340	CUIABA	0203020065 - EXAME ANATOMOPATOLOGICO DE MAMA - BIOPSIA	24	24,00	576,00
510410	GUARANTA DO NORTE	510340	CUIABA	0203020073 - EXAME ANATOMOPATOLOGICO DE MAMA - PECA CIRURGICA	24	43,21	1.037,04

510410	GUARANTA DO NORTE	510340	CUIABA	0203020081 - EXAME ANATOMO-PATOLOGICO DO COLO UTERINO - BIOPSIA	6	24,00	144,00
510410	GUARANTA DO NORTE	510410	GUARANTA DO NORTE	0204010071 - RADIOGRAFIA DE CRANIO (PA + LATERAL + OBLIGUA / BRETTON + HIRTZ)	54	9,15	494,10
510410	GUARANTA DO NORTE	510410	GUARANTA DO NORTE	0204010080 - RADIOGRAFIA DE CRANIO (PA + LATERAL)	190	7,52	1.428,80
510410	GUARANTA DO NORTE	510410	GUARANTA DO NORTE	0204010110 - RADIOGRAFIA DE MAXILAR (PA + OBLIQUA)	14	7,20	100,80
510410	GUARANTA DO NORTE	510410	GUARANTA DO NORTE	0204010128 - RADIOGRAFIA DE OSSOS DA FACE (MN + LATERAL + HIRTZ)	45	8,38	377,10
510410	GUARANTA DO NORTE	510410	GUARANTA DO NORTE	0204010144 - RADIOGRAFIA DE SEIOS DA FACE (FN + MN + LATERAL + HIRTZ)	285	7,32	2.086,20
510410	GUARANTA DO NORTE	510410	GUARANTA DO NORTE	0204010179 - RADIOGRAFIA PANORAMICA	14	9,03	126,42
510410	GUARANTA DO NORTE	510410	GUARANTA DO NORTE	0204010187 - RADIOGRAFIA PERI-APICAL INTERPROXIMAL (BITE-WING)	155	1,75	271,25
510410	GUARANTA DO NORTE	510410	GUARANTA DO NORTE	020401XXXX - Ex. Radiologico Cabeca/Pescoco - Vl. 1,75 a 6,96 reais	111	6,51	722,09
510410	GUARANTA DO NORTE	510410	GUARANTA DO NORTE	020401XXXX - Ex. Radiologico Cabeca/Pescoco - Vl. 7 a 9,03 reais	64	8,19	524,44
510410	GUARANTA DO NORTE	510410	GUARANTA DO NORTE	0204020034 - RADIOGRAFIA DE COLUNA CERVICAL (AP + LATERAL + TO + OBLIQUAS)	114	8,33	949,62
510410	GUARANTA DO NORTE	510410	GUARANTA DO NORTE	0204020069 - RADIOGRAFIA DE COLUNA LOMBO-SACRA	259	10,96	2.838,64
510410	GUARANTA DO NORTE	510410	GUARANTA DO NORTE	0204020093 - RADIOGRAFIA DE COLUNA TORACICA (AP + LATERAL)	148	9,16	1.355,68
510410	GUARANTA DO NORTE	510410	GUARANTA DO NORTE	020402XXXX - Ex. Radiologico Col. Vertebral - Vl. 14 a 20 reais	164	11,94	1.957,59
510410	GUARANTA DO NORTE	510410	GUARANTA DO NORTE	020402XXXX - Ex. Radiologico Col. Vertebral - Vl. 7 a 11 reais	204	10,06	2.051,61
510410	GUARANTA DO NORTE	510410	GUARANTA DO NORTE	0204030030 - MAMOGRAFIA BILATERAL	354	27,50	9.735,00

510410	GUARANTA DO NORTE	510410	GUARANTA DO NORTE	0204030153 - RADIOGRAFIA DE TORAX (PA E PERFIL)	813	9,50	7.723,50
510410	GUARANTA DO NORTE	510410	GUARANTA DO NORTE	0204030170 - RADIOGRAFIA DE TORAX (PA)	1.077	6,88	7.409,76
510410	GUARANTA DO NORTE	510410	GUARANTA DO NORTE	020403XXXX - Ex. Radiologico Torax/Mediastino - Vl. 12 a 20 reais	75	13,24	993,24
510410	GUARANTA DO NORTE	510410	GUARANTA DO NORTE	020403XXXX - Ex. Radiologico Torax/Mediastino - Vl. 5 a 10 reais	97	8,27	802,04
510410	GUARANTA DO NORTE	510410	GUARANTA DO NORTE	0204040000 - Exames radiológicos da cintura escapular e dos membros superiores	69	6,91	476,66
510410	GUARANTA DO NORTE	510410	GUARANTA DO NORTE	0204040019 - RADIOGRAFIA DE ANTEBRACO	150	6,42	963,00
510410	GUARANTA DO NORTE	510410	GUARANTA DO NORTE	0204040051 - RADIOGRAFIA DE BRACO	90	7,77	699,30
510410	GUARANTA DO NORTE	510410	GUARANTA DO NORTE	0204040060 - RADIOGRAFIA DE CLAVICULA	97	7,40	717,80
510410	GUARANTA DO NORTE	510410	GUARANTA DO NORTE	0204040078 - RADIOGRAFIA DE COTOVELO	133	5,90	784,70
510410	GUARANTA DO NORTE	510410	GUARANTA DO NORTE	0204040086 - RADIOGRAFIA DE DEDOS DA MAO	35	5,62	196,70
510410	GUARANTA DO NORTE	510410	GUARANTA DO NORTE	0204040094 - RADIOGRAFIA DE MAO	202	6,30	1.272,60
510410	GUARANTA DO NORTE	510410	GUARANTA DO NORTE	0204040116 - RADIOGRAFIA DE OMOPLATA / OMBRO (TRES POSICOES)	185	7,98	1.476,30
510410	GUARANTA DO NORTE	510410	GUARANTA DO NORTE	0204040124 - RADIOGRAFIA DE PUNHO (AP + LATERAL + OBLIQUA)	175	6,91	1.209,25
510410	GUARANTA DO NORTE	510410	GUARANTA DO NORTE	0204050111 - RADIOGRAFIA DE ABDOMEN (AP + LATERAL / LOCALIZADA)	38	10,73	407,74
510410	GUARANTA DO NORTE	510410	GUARANTA DO NORTE	0204050138 - RADIOGRAFIA DE ABDOMEN SIMPLES (AP)	125	7,17	896,25
510410	GUARANTA DO NORTE	510410	GUARANTA DO NORTE	020405XXXX - Ex. Radiologico Ab./Pelve - Vl. 30 a 58 reais	21	54,21	1.138,34

510410	GUARANTA DO NORTE	510410	GUARANTA DO NORTE	020405XXXX - Ex. Radiologico Ab./Pelve - Vl. 7 a 15,30 reais	39	15,30	596,66
510410	GUARANTA DO NORTE	510340	CUIABA	0204060010 - ARTROGRAFIA	1	45,34	45,34
510410	GUARANTA DO NORTE	510410	GUARANTA DO NORTE	0204060060 - RADIOGRAFIA DE ARTICULACAO COXO-FEMORAL	54	7,77	419,58
510410	GUARANTA DO NORTE	510410	GUARANTA DO NORTE	0204060087 - RADIOGRAFIA DE ARTICULACAO TIBIO-TARSICA	127	6,50	825,50
510410	GUARANTA DO NORTE	510410	GUARANTA DO NORTE	0204060095 - RADIOGRAFIA DE BACIA	163	7,77	1.266,51
510410	GUARANTA DO NORTE	510410	GUARANTA DO NORTE	0204060109 - RADIOGRAFIA DE CALCNEO	97	6,50	630,50
510410	GUARANTA DO NORTE	510410	GUARANTA DO NORTE	0204060117 - RADIOGRAFIA DE COXA	74	8,94	661,56
510410	GUARANTA DO NORTE	510410	GUARANTA DO NORTE	0204060125 - RADIOGRAFIA DE JOELHO (AP + LATERAL)	306	6,78	2.074,68
510410	GUARANTA DO NORTE	510410	GUARANTA DO NORTE	0204060150 - RADIOGRAFIA DE PE / DEDOS DO PE	253	6,78	1.715,34
510410	GUARANTA DO NORTE	510410	GUARANTA DO NORTE	0204060168 - RADIOGRAFIA DE PERNA	185	8,94	1.653,90
510410	GUARANTA DO NORTE	510410	GUARANTA DO NORTE	020406XXXX - Ex. Radiologico Cint. Pelvica MI - Vl. 6 a 9,29 reais	95	8,00	760,29
510410	GUARANTA DO NORTE	510410	GUARANTA DO NORTE	0205010032 - ECOCARDIOGRAFIA TRANSTORACICA	89	39,94	3.554,66
510410	GUARANTA DO NORTE	510340	CUIABA	0205010032 - ECOCARDIOGRAFIA TRANSTORACICA	8	39,94	312,84
510410	GUARANTA DO NORTE	510410	GUARANTA DO NORTE	0205010040 - ULTRA-SONOGRAFIA DOPPLER COLORIDO DE VASOS ( ATE 3 VASOS )	22	39,60	871,20
510410	GUARANTA DO NORTE	510410	GUARANTA DO NORTE	0205010059 - ULTRA-SONOGRAFIA DOPPLER DE FLUXO OBSTETRICO	9	42,90	386,10
510410	GUARANTA DO NORTE	510410	GUARANTA DO NORTE	020501XXXX - Ex. USG Sist. Circulatorio - Vl. 165,00 reais	6	165,00	990,00

510410	GUARANTA DO NORTE	510410	GUARANTA DO NORTE	0205020038 - ULTRA-SONOGRAFIA DE ABDOMEN SUPERIOR (FIGADO, VESICULA, VIAS BILIARES)	51	24,20	1.234,20
510410	GUARANTA DO NORTE	510410	GUARANTA DO NORTE	0205020046 - ULTRA-SONOGRAFIA DE ABDOMEN TOTAL	173	37,95	6.565,35
510410	GUARANTA DO NORTE	510410	GUARANTA DO NORTE	0205020054 - ULTRA-SONOGRAFIA DE APARELHO URINARIO	132	24,20	3.194,40
510410	GUARANTA DO NORTE	510410	GUARANTA DO NORTE	0205020097 - ULTRA-SONOGRAFIA MAMARIA BILATERAL	80	24,20	1.936,00
510410	GUARANTA DO NORTE	510792	SORRISO	0205020097 - ULTRA-SONOGRAFIA MAMARIA BILATERAL	20	24,20	484,00
510410	GUARANTA DO NORTE	510410	GUARANTA DO NORTE	0205020100 - ULTRA-SONOGRAFIA DE PROSTATA (VIA ABDOMINAL)	31	24,20	750,20
510410	GUARANTA DO NORTE	510410	GUARANTA DO NORTE	0205020119 - ULTRA-SONOGRAFIA DE PROSTATA (VIA TRANSRETAL)	32	24,20	774,40
510410	GUARANTA DO NORTE	510410	GUARANTA DO NORTE	0205020127 - ULTRA-SONOGRAFIA DE TIREOIDE	10	24,20	242,00
510410	GUARANTA DO NORTE	510792	SORRISO	0205020127 - ULTRA-SONOGRAFIA DE TIREOIDE	11	24,20	266,20
510410	GUARANTA DO NORTE	510410	GUARANTA DO NORTE	0205020143 - ULTRA-SONOGRAFIA OBSTETRICA	577	24,20	13.963,40
510410	GUARANTA DO NORTE	510410	GUARANTA DO NORTE	0205020151 - ULTRA-SONOGRAFIA OBSTETRICA C/ DOPPLER COLORIDO E PULSADO	32	39,60	1.267,20
510410	GUARANTA DO NORTE	510410	GUARANTA DO NORTE	0205020160 - ULTRA-SONOGRAFIA PELVICA (GINECOLOGICA)	211	24,20	5.106,20
510410	GUARANTA DO NORTE	510410	GUARANTA DO NORTE	0205020186 - ULTRA-SONOGRAFIA TRANSVAGINAL	301	24,20	7.284,20
510410	GUARANTA DO NORTE	510410	GUARANTA DO NORTE	020502XXXX - Ex. USG Demais Sistemas - Vl. 14 a 26 reais	57	24,13	1.375,68
510410	GUARANTA DO NORTE	510410	GUARANTA DO NORTE	0209010037 - ESOFAGOGASTRODUODENOSCOPIA	101	48,16	4.864,16

510410	GUARANTA DO NORTE	510340	CUIABA	0209010061 - VIDEOLAPAROSCOPIA	1	95,00	74,41
510410	GUARANTA DO NORTE	510340	CUIABA	0209020016 - CISTOSCOPIA E/OU URETEROSCOPIA E/OU URETROSCOPIA	0	18,00	7,05
510410	GUARANTA DO NORTE	510410	GUARANTA DO NORTE	0211020036 - ELETROCARDIOGRAMA	605	5,15	3.115,75
510410	GUARANTA DO NORTE	510340	CUIABA	0211020044 - MONITORAMENTO PELO SISTEMA HOLTER 24 HS (3 CANAIS)	3	30,00	90,00
510410	GUARANTA DO NORTE	510410	GUARANTA DO NORTE	0211020044 - MONITORAMENTO PELO SISTEMA HOLTER 24 HS (3 CANAIS)	11	30,00	330,00
510410	GUARANTA DO NORTE	510410	GUARANTA DO NORTE	0211020052 - MONITORIZACAO AMBULATORIAL DE PRESSAO ARTERIAL	42	10,07	422,94
510410	GUARANTA DO NORTE	510340	CUIABA	0211020060 - TESTE DE ESFORCO / TESTE ERGOMETRICO	5	30,00	150,00
510410	GUARANTA DO NORTE	510410	GUARANTA DO NORTE	0211020060 - TESTE DE ESFORCO / TESTE ERGOMETRICO	44	30,00	1.320,00
510410	GUARANTA DO NORTE	510340	CUIABA	021103XXXX - Diag. Cinetico Funcional - Vl. 1,26 reais	7	1,26	8,82
510410	GUARANTA DO NORTE	510410	GUARANTA DO NORTE	0211040029 - COLPOSCOPIA	61	3,38	206,18
510410	GUARANTA DO NORTE	510410	GUARANTA DO NORTE	0211040037 - EXAME MICROBIOLOGICO A FRESCO DO CONTEUDO CERVICO-VAGINAL	53	2,80	148,40
510410	GUARANTA DO NORTE	510340	CUIABA	0211050024 - ELETROENCEFALOGRAFIA EM VIGILIA C/ OU S/ FOTO-ESTIMULO	26	11,34	294,84
510410	GUARANTA DO NORTE	510340	CUIABA	0211050032 - ELETROENCEFALOGRAMA EM SONO INDUZIDO C/ OU S/ MEDICAMENTO (EEG)	11	25,00	275,00
510410	GUARANTA DO NORTE	510410	GUARANTA DO NORTE	0211050040 - ELETROENCEFALOGRAMA EM VIGILIA E SONO ESPONTANEO C/ OU S/ FOTOESTIMULO (EEG)	7	25,00	175,00
510410	GUARANTA DO NORTE	510340	CUIABA	0211050059 - ELETROENCEFALOGRAMA QUANTITATIVO C/ MAPEAMENTO (EEG)	6	25,00	150,00

510410	GUARANTA DO NORTE	510340	CUIABA	021105XXXX - Diag. Neurologia - Vl. 4,06 reais	5	4,06	20,30
510410	GUARANTA DO NORTE	510340	CUIABA	0211060038 - CAMPIMETRIA COMPUTADORIZADA OU MANUAL COM GRÁFICO	2	40,00	80,00
510410	GUARANTA DO NORTE	510410	GUARANTA DO NORTE	0211060038 - CAMPIMETRIA COMPUTADORIZADA OU MANUAL COM GRÁFICO	10	40,00	400,00
510410	GUARANTA DO NORTE	510340	CUIABA	0211060127 - MAPEAMENTO DE RETINA COM GRÁFICO	5	24,24	121,20
510410	GUARANTA DO NORTE	510410	GUARANTA DO NORTE	0211060127 - MAPEAMENTO DE RETINA COM GRÁFICO	40	24,24	969,60
510410	GUARANTA DO NORTE	510410	GUARANTA DO NORTE	021106XXXX - Diag. Oftalmologia - Vl. 3 a 12,34 reais	383	3,46	1.323,84
510410	GUARANTA DO NORTE	510410	GUARANTA DO NORTE	021106XXXX - Diag. Oftalmologia - Vl. acima 24 reais	22	35,68	784,99
510410	GUARANTA DO NORTE	510340	CUIABA	0211070041 - AUDIOMETRIA TONAL LIMIAR (VIA AEREA / OSSEA)	5	21,00	105,00
510410	GUARANTA DO NORTE	510410	GUARANTA DO NORTE	0211070041 - AUDIOMETRIA TONAL LIMIAR (VIA AEREA / OSSEA)	19	21,00	399,00
510410	GUARANTA DO NORTE	510410	GUARANTA DO NORTE	0211070068 - AVALIACAO DE LINGUAGEM ESCRITA / LEITURA	69	4,11	283,59
510410	GUARANTA DO NORTE	510410	GUARANTA DO NORTE	0211070076 - AVALIACAO DE LINGUAGEM ORAL	201	4,11	826,11
510410	GUARANTA DO NORTE	510410	GUARANTA DO NORTE	0211070084 - AVALIACAO MIOFUNCIONAL DE SISTEMA ESTOMATOGNATICO	146	4,11	600,06
510410	GUARANTA DO NORTE	510410	GUARANTA DO NORTE	0211070114 - AVALIACAO VOCAL	40	4,11	164,40
510410	GUARANTA DO NORTE	510410	GUARANTA DO NORTE	0211070173 - EXAME DE ORGANIZACAO PERCEPTIVA	65	4,11	267,15
510410	GUARANTA DO NORTE	510410	GUARANTA DO NORTE	0211070181 - EXAME NEUROPSICOMOTOR EVOLUTIVO	21	4,11	86,31

510410	GUARANTA DO NORTE	510340	CUIABA	0211070211 - LOGOAUDIOMETRIA (LDV-IRF-LRF)	64	26,25	1.680,00
510410	GUARANTA DO NORTE	510410	GUARANTA DO NORTE	0211070270 - POTENCIAL EVOCADO AUDITIVO P/ TRIAGEM AUDITIVA	22	13,51	297,22
510410	GUARANTA DO NORTE	510792	SORRISO	021107XXXX - Diag. Otorrino - Vl. 1 a 10 reais	6	4,19	25,12
510410	GUARANTA DO NORTE	510792	SORRISO	021107XXXX - Diag. Otorrino - Vl. 12 a 19 reais	29	14,57	422,54
510410	GUARANTA DO NORTE	510340	CUIABA	021107XXXX - Diag. Otorrino - Vl. 20 a 47 reais	10	25,69	256,88
510410	GUARANTA DO NORTE	510792	SORRISO	021107XXXX - Diag. Otorrino - Vl. 20 a 47 reais	11	25,69	282,57
510410	GUARANTA DO NORTE	510410	GUARANTA DO NORTE	0211080000 - Diagnóstico em pneumologia	46	4,45	204,74
510410	GUARANTA DO NORTE	510340	CUIABA	0211090000 - Diagnóstico em urologia	3	8,48	25,45
510410	GUARANTA DO NORTE	510410	GUARANTA DO NORTE	0211100000 - Diagnóstico em psicologia- psiquiatria	84	2,74	230,16
510410	GUARANTA DO NORTE	510410	GUARANTA DO NORTE	021401XXXX - Diag. Teste Rapido - Grupo MAC	29	1,00	29,00
510410	GUARANTA DO NORTE	510410	GUARANTA DO NORTE	0301010048 - CONSULTA DE PROFISSIONAIS DE NIVEL SUPERIOR NA ATENCAO ESPECIALIZADA (EXCETO MÉDICO)	2.842	6,30	17.904,60
510410	GUARANTA DO NORTE	510410	GUARANTA DO NORTE	0301010056 - CONSULTA MEDICA EM SAUDE DO TRABALHADOR	51	10,00	510,00
510410	GUARANTA DO NORTE	510410	GUARANTA DO NORTE	0301010072 - CONSULTA MEDICA EM ATENCAO ESPECIALIZADA - 223101 - Médico acupunturista	3	10,00	30,00
510410	GUARANTA DO NORTE	510410	GUARANTA DO NORTE	0301010072 - CONSULTA MEDICA EM ATENCAO ESPECIALIZADA - 223102 - Médico alergista e imunologista	21	10,00	210,00

510410	GUARANTA DO NORTE	510410	GUARANTA DO NORTE	0301010072 - CONSULTA MEDICA EM ATENCAO ESPECIALIZADA - 223104 - Médico anesthesiologista	69	10,00	690,00
510410	GUARANTA DO NORTE	510340	CUIABA	0301010072 - CONSULTA MEDICA EM ATENCAO ESPECIALIZADA - 223105 - Médico angiologista	11	10,00	110,00
510410	GUARANTA DO NORTE	510410	GUARANTA DO NORTE	0301010072 - CONSULTA MEDICA EM ATENCAO ESPECIALIZADA - 223105 - Médico angiologista	30	10,00	300,00
510410	GUARANTA DO NORTE	510410	GUARANTA DO NORTE	0301010072 - CONSULTA MEDICA EM ATENCAO ESPECIALIZADA - 223106 - Médico cardiologista	1.109	10,00	11.090,00
510410	GUARANTA DO NORTE	510340	CUIABA	0301010072 - CONSULTA MEDICA EM ATENCAO ESPECIALIZADA - 223107 - Médico cirurgião cardiovascular	6	10,00	60,00
510410	GUARANTA DO NORTE	510410	GUARANTA DO NORTE	0301010072 - CONSULTA MEDICA EM ATENCAO ESPECIALIZADA - 223107 - Médico cirurgião cardiovascular	21	10,00	210,00
510410	GUARANTA DO NORTE	510340	CUIABA	0301010072 - CONSULTA MEDICA EM ATENCAO ESPECIALIZADA - 223108 - Médico cirurgião de cabeça e pescoço	20	10,00	200,00
510410	GUARANTA DO NORTE	510410	GUARANTA DO NORTE	0301010072 - CONSULTA MEDICA EM ATENCAO ESPECIALIZADA - 223108 - Médico cirurgião de cabeça e pescoço	30	10,00	300,00
510410	GUARANTA DO NORTE	510340	CUIABA	0301010072 - CONSULTA MEDICA EM ATENCAO ESPECIALIZADA - 223109 - Médico cirurgião do aparelho digestivo	3	10,00	30,00
510410	GUARANTA DO NORTE	510410	GUARANTA DO NORTE	0301010072 - CONSULTA MEDICA EM ATENCAO ESPECIALIZADA - 223110 - Médico cirurgião geral	778	10,00	7.780,00
510410	GUARANTA DO NORTE	510340	CUIABA	0301010072 - CONSULTA MEDICA EM ATENCAO ESPECIALIZADA - 223111 - Médico cirurgião pediátrico	3	10,00	30,00
510410	GUARANTA DO NORTE	510410	GUARANTA DO NORTE	0301010072 - CONSULTA MEDICA EM ATENCAO ESPECIALIZADA - 223111 - Médico cirurgião pediátrico	100	10,00	1.000,00

510410	GUARANTA DO NORTE	510340	CUIABA	0301010072 - CONSULTA MEDICA EM ATENCAO ESPECIALIZADA - 223112 - Médico cirurgião plástico	11	10,00	110,00
510410	GUARANTA DO NORTE	510410	GUARANTA DO NORTE	0301010072 - CONSULTA MEDICA EM ATENCAO ESPECIALIZADA - 223112 - Médico cirurgião plástico	30	10,00	300,00
510410	GUARANTA DO NORTE	510340	CUIABA	0301010072 - CONSULTA MEDICA EM ATENCAO ESPECIALIZADA - 223113 - Médico cirurgião torácico	6	10,00	60,00
510410	GUARANTA DO NORTE	510410	GUARANTA DO NORTE	0301010072 - CONSULTA MEDICA EM ATENCAO ESPECIALIZADA - 223115 - Médico clínico	284	10,00	2.840,00
510410	GUARANTA DO NORTE	510410	GUARANTA DO NORTE	0301010072 - CONSULTA MEDICA EM ATENCAO ESPECIALIZADA - 223117 - Médico dermatologista	230	10,00	2.300,00
510410	GUARANTA DO NORTE	510340	CUIABA	0301010072 - CONSULTA MEDICA EM ATENCAO ESPECIALIZADA - 223117 - Médico dermatologista	5	10,00	50,91
510410	GUARANTA DO NORTE	510340	CUIABA	0301010072 - CONSULTA MEDICA EM ATENCAO ESPECIALIZADA - 223125 - Médico endocrinologista e metabologista	40	10,00	400,00
510410	GUARANTA DO NORTE	510410	GUARANTA DO NORTE	0301010072 - CONSULTA MEDICA EM ATENCAO ESPECIALIZADA - 223125 - Médico endocrinologista e metabologista	54	10,00	540,00
510410	GUARANTA DO NORTE	510340	CUIABA	0301010072 - CONSULTA MEDICA EM ATENCAO ESPECIALIZADA - 223126 - Médico fisiatra	1	10,00	10,00
510410	GUARANTA DO NORTE	510340	CUIABA	0301010072 - CONSULTA MEDICA EM ATENCAO ESPECIALIZADA - 223128 - Médico gastroenterologista	62	10,00	620,00
510410	GUARANTA DO NORTE	510410	GUARANTA DO NORTE	0301010072 - CONSULTA MEDICA EM ATENCAO ESPECIALIZADA - 223128 - Médico gastroenterologista	150	10,00	1.500,00

510410	GUARANTA DO NORTE	510410	GUARANTA DO NORTE	0301010072 - CONSULTA MEDICA EM ATENCAO ESPECIALIZADA - 223129 - Médico generalista	3	10,00	30,00
510410	GUARANTA DO NORTE	510340	CUIABA	0301010072 - CONSULTA MEDICA EM ATENCAO ESPECIALIZADA - 223130 - Médico geneticista	5	10,00	50,00
510410	GUARANTA DO NORTE	510410	GUARANTA DO NORTE	0301010072 - CONSULTA MEDICA EM ATENCAO ESPECIALIZADA - 223131 - Médico geriatra	65	10,00	650,00
510410	GUARANTA DO NORTE	510410	GUARANTA DO NORTE	0301010072 - CONSULTA MEDICA EM ATENCAO ESPECIALIZADA - 223132 - Médico ginecologista e obstetra	129	10,00	1.290,00
510410	GUARANTA DO NORTE	510340	CUIABA	0301010072 - CONSULTA MEDICA EM ATENCAO ESPECIALIZADA - 223133 - Médico hematologista	37	10,00	370,00
510410	GUARANTA DO NORTE	510410	GUARANTA DO NORTE	0301010072 - CONSULTA MEDICA EM ATENCAO ESPECIALIZADA - 223135 - Médico homeopata	2	10,00	20,00
510410	GUARANTA DO NORTE	510410	GUARANTA DO NORTE	0301010072 - CONSULTA MEDICA EM ATENCAO ESPECIALIZADA - 223136 - Médico infectologista	372	10,00	3.720,00
510410	GUARANTA DO NORTE	510340	CUIABA	0301010072 - CONSULTA MEDICA EM ATENCAO ESPECIALIZADA - 223138 - Médico mastologista	19	10,00	190,00
510410	GUARANTA DO NORTE	510410	GUARANTA DO NORTE	0301010072 - CONSULTA MEDICA EM ATENCAO ESPECIALIZADA - 223138 - Médico mastologista	30	10,00	300,00
510410	GUARANTA DO NORTE	510340	CUIABA	0301010072 - CONSULTA MEDICA EM ATENCAO ESPECIALIZADA - 223139 - Médico nefrologista	16	10,00	160,00
510410	GUARANTA DO NORTE	510410	GUARANTA DO NORTE	0301010072 - CONSULTA MEDICA EM ATENCAO ESPECIALIZADA - 223139 - Médico nefrologista	20	10,00	200,00
510410	GUARANTA DO NORTE	510790	SINOP	0301010072 - CONSULTA MEDICA EM ATENCAO ESPECIALIZADA - 223139 - Médico nefrologista	40	10,00	400,00
510410	GUARANTA DO NORTE	510340	CUIABA	0301010072 - CONSULTA MEDICA EM ATENCAO ESPECIALIZADA - 223140 - Médico neurocirurgião	25	10,00	250,00
510410	GUARANTA DO NORTE	510410	GUARANTA DO NORTE	0301010072 - CONSULTA MEDICA EM ATENCAO ESPECIALIZADA - 223140 - Médico neurocirurgião	30	10,00	300,00

510410	GUARANTA DO NORTE	510340	CUIABA	0301010072 - CONSULTA MEDICA EM ATENCAO ESPECIALIZADA - 223142 - Médico neurologista	100	10,00	1.000,00
510410	GUARANTA DO NORTE	510410	GUARANTA DO NORTE	0301010072 - CONSULTA MEDICA EM ATENCAO ESPECIALIZADA - 223142 - Médico neurologista	231	10,00	2.310,00
510410	GUARANTA DO NORTE	510410	GUARANTA DO NORTE	0301010072 - CONSULTA MEDICA EM ATENCAO ESPECIALIZADA - 223144 - Médico oftalmologista	675	10,00	6.750,00
510410	GUARANTA DO NORTE	510790	SINOP	0301010072 - CONSULTA MEDICA EM ATENCAO ESPECIALIZADA - 223145 - Médico oncologista	70	10,00	700,00
510410	GUARANTA DO NORTE	510340	CUIABA	0301010072 - CONSULTA MEDICA EM ATENCAO ESPECIALIZADA - 223145 - Médico oncologista	31	10,00	313,31
510410	GUARANTA DO NORTE	510340	CUIABA	0301010072 - CONSULTA MEDICA EM ATENCAO ESPECIALIZADA - 223146 - Médico ortopedista e traumatologista	40	10,00	400,00
510410	GUARANTA DO NORTE	510410	GUARANTA DO NORTE	0301010072 - CONSULTA MEDICA EM ATENCAO ESPECIALIZADA - 223146 - Médico ortopedista e traumatologista	1.400	10,00	14.000,00
510410	GUARANTA DO NORTE	510340	CUIABA	0301010072 - CONSULTA MEDICA EM ATENCAO ESPECIALIZADA - 223147 - Médico otorrinolaringologista	6	10,00	60,00
510410	GUARANTA DO NORTE	510410	GUARANTA DO NORTE	0301010072 - CONSULTA MEDICA EM ATENCAO ESPECIALIZADA - 223147 - Médico otorrinolaringologista	375	10,00	3.750,00
510410	GUARANTA DO NORTE	510410	GUARANTA DO NORTE	0301010072 - CONSULTA MEDICA EM ATENCAO ESPECIALIZADA - 223149 - Médico pediatra	91	10,00	910,00
510410	GUARANTA DO NORTE	510340	CUIABA	0301010072 - CONSULTA MEDICA EM ATENCAO ESPECIALIZADA - 223151 - Médico pneumologista	10	10,00	100,00
510410	GUARANTA DO NORTE	510410	GUARANTA DO NORTE	0301010072 - CONSULTA MEDICA EM ATENCAO ESPECIALIZADA - 223151 - Médico pneumologista	126	10,00	1.260,00
510410	GUARANTA DO NORTE	510340	CUIABA	0301010072 - CONSULTA MEDICA EM ATENCAO ESPECIALIZADA - 223152 - Médico proctologista	7	10,00	70,00

510410	GUARANTA DO NORTE	510410	GUARANTA DO NORTE	0301010072 - CONSULTA MEDICA EM ATENCAO ESPECIALIZADA - 223152 - Médico proctologista	10	10,00	100,00
510410	GUARANTA DO NORTE	510410	GUARANTA DO NORTE	0301010072 - CONSULTA MEDICA EM ATENCAO ESPECIALIZADA - 223153 - Médico psiquiatra	306	10,00	3.060,00
510410	GUARANTA DO NORTE	510340	CUIABA	0301010072 - CONSULTA MEDICA EM ATENCAO ESPECIALIZADA - 223155 - Médico reumatologista	13	10,00	130,00
510410	GUARANTA DO NORTE	510410	GUARANTA DO NORTE	0301010072 - CONSULTA MEDICA EM ATENCAO ESPECIALIZADA - 223155 - Médico reumatologista	20	10,00	200,00
510410	GUARANTA DO NORTE	510410	GUARANTA DO NORTE	0301010072 - CONSULTA MEDICA EM ATENCAO ESPECIALIZADA - 223157 - Médico urologista	228	10,00	2.280,00
510410	GUARANTA DO NORTE	510410	GUARANTA DO NORTE	0301010072 - CONSULTA MEDICA EM ATENCAO ESPECIALIZADA - 2231A2 - Médico hansenologista	13	10,00	130,00
510410	GUARANTA DO NORTE	510340	CUIABA	0301010072 - CONSULTA MEDICA EM ATENCAO ESPECIALIZADA - 2231F3 - Médico cirurgião vascular	8	10,00	80,00
510410	GUARANTA DO NORTE	510410	GUARANTA DO NORTE	0301010072 - CONSULTA MEDICA EM ATENCAO ESPECIALIZADA - 2231F3 - Médico cirurgião vascular	15	10,00	150,00
510410	GUARANTA DO NORTE	510340	CUIABA	0301010072 - CONSULTA MEDICA EM ATENCAO ESPECIALIZADA - 2231F4 - Médico cancerologista pediátrico	10	10,00	100,00
510410	GUARANTA DO NORTE	510410	GUARANTA DO NORTE	0301010072 - CONSULTA MEDICA EM ATENCAO ESPECIALIZADA - 2231F4 - Médico cancerologista pediátrico	11	10,00	110,00
510410	GUARANTA DO NORTE	510340	CUIABA	0301010072 - CONSULTA MEDICA EM ATENCAO ESPECIALIZADA - 2231F5 - Médico cancerologista cirúrgico	8	10,00	80,00

510410	GUARANTA DO NORTE	510340	CUIABA	0301010072 - CONSULTA MEDICA EM ATENCAO ESPECIALIZADA - 2231F6 - Médico cancerologista clínico	11	10,00	110,00
510410	GUARANTA DO NORTE	510410	GUARANTA DO NORTE	0301010072 - CONSULTA MEDICA EM ATENCAO ESPECIALIZADA - 2231F9 - Médico residente	7	10,00	70,00
510410	GUARANTA DO NORTE	510410	GUARANTA DO NORTE	0301010161 - CONSULTA/ATENDIMENTO DOMICILIAR NA ATENCAO ESPECIALIZADA	39	3,14	122,46
510410	GUARANTA DO NORTE	510410	GUARANTA DO NORTE	0301010161 - CONSULTA/ATENDIMENTO DOMICILIAR NA ATENCAO ESPECIALIZADA - 2231 - MÉDICO	26	3,14	81,64
510410	GUARANTA DO NORTE	510410	GUARANTA DO NORTE	0301030000 - Atendimento pré-hospitalar de urgência	47	18,95	890,73
510410	GUARANTA DO NORTE	510410	GUARANTA DO NORTE	0301040036 - TERAPIA EM GRUPO	135	6,15	830,25
510410	GUARANTA DO NORTE	510410	GUARANTA DO NORTE	0301040044 - TERAPIA INDIVIDUAL	407	2,81	1.143,67
510410	GUARANTA DO NORTE	510410	GUARANTA DO NORTE	0301050031 - ASSISTENCIA DOMICILIAR POR EQUIPE MULTIPROFISSIONAL NA ATENCAO ESPECIALIZADA	18	18,29	329,22
510410	GUARANTA DO NORTE	510410	GUARANTA DO NORTE	0301050040 - ASSISTENCIA DOMICILIAR TERAPEUTICA MULTIPROFISSIONAL EM HIV/AIDS (ADTM)	3	18,29	54,87
510410	GUARANTA DO NORTE	510410	GUARANTA DO NORTE	0301060029 - ATENDIMENTO DE URGENCIA C/ OBSERVACAO ATE 24 HORAS EM ATENCAO ESPECIALIZADA - 2231 - MÉDICO	2.055	12,47	25.625,85
510410	GUARANTA DO NORTE	510410	GUARANTA DO NORTE	0301060061 - ATENDIMENTO DE URGENCIA EM ATENCAO ESPECIALIZADA	11	11,00	121,00
510410	GUARANTA DO NORTE	510410	GUARANTA DO NORTE	0301060061 - ATENDIMENTO DE URGENCIA EM ATENCAO ESPECIALIZADA - 2231 - MÉDICO	3.589	11,00	39.479,00
510410	GUARANTA DO NORTE	510410	GUARANTA DO NORTE	0301060096 - ATENDIMENTO MEDICO EM UNIDADE DE PRONTO ATENDIMENTO	1.752	11,00	19.272,00

510410	GUARANTA DO NORTE	510410	GUARANTA DO NORTE	0301060100 - ATENDIMENTO ORTOPEDICO COM IMOBILIZACAO PROVISORIA	670	13,00	8.710,00
510410	GUARANTA DO NORTE	510410	GUARANTA DO NORTE	0301070024 - ACOMPANHAMENTO DE PACIENTE EM REABILITACAO EM COMUNICACAO ALTERNATIVA	14	15,26	213,64
510410	GUARANTA DO NORTE	510410	GUARANTA DO NORTE	0301070040 - ACOMPANHAMENTO NEUROPSICOLOGICO DE PACIENTE EM REABILITACAO	14	15,26	213,64
510410	GUARANTA DO NORTE	510410	GUARANTA DO NORTE	0301070059 - ACOMPANHAMENTO PSICOPEDAGOGICO DE PACIENTE EM REABILITACAO	14	15,26	213,64
510410	GUARANTA DO NORTE	510410	GUARANTA DO NORTE	0301070067 - ATENDIMENTO / ACOMPANHAMENTO EM REABILITAÇÃO NAS MULTIPLAS DEFICIÊNCIAS	23	6,49	149,27
510410	GUARANTA DO NORTE	510410	GUARANTA DO NORTE	0301070075 - ATENDIMENTO / ACOMPANHAMENTO DE PACIENTE EM REABILITACAO DO DESENVOLVIMENTO NEUROPSICOMOTOR	323	15,26	4.928,98
510410	GUARANTA DO NORTE	510410	GUARANTA DO NORTE	0301070091 - ATENDIMENTO EM OFICINA TERAPEUTICA II P/ PORTADOR DE NECESSIDADES ESPECIAIS (POR OFICINA)	4	25,24	100,96
510410	GUARANTA DO NORTE	510410	GUARANTA DO NORTE	0301080160 - ATENDIMENTO EM PSICOTERAPIA DE GRUPO	66	5,59	368,94
510410	GUARANTA DO NORTE	510410	GUARANTA DO NORTE	0301080178 - ATENDIMENTO INDIVIDUAL EM PSICOTERAPIA	186	2,55	474,30
510410	GUARANTA DO NORTE	510410	GUARANTA DO NORTE	0301100012 - ADMINISTRACAO DE MEDICAMENTOS NA ATENCAO ESPECIALIZADA POR (PACIENTE)	7.916	0,63	4.987,08
510410	GUARANTA DO NORTE	510410	GUARANTA DO NORTE	0302010000 - Assistência fisioterapêutica em alterações obstétricas, neonatais e uroginecológicas	2	5,30	10,59

510410	GUARANTA DO NORTE	510410	GUARANTA DO NORTE	0302020000 - Assistência fisioterapêutica em alterações oncológicas	26	6,12	159,17
510410	GUARANTA DO NORTE	510410	GUARANTA DO NORTE	0302030000 - Assistência fisioterapêutica em oftalmologia	8	5,39	43,11
510410	GUARANTA DO NORTE	510410	GUARANTA DO NORTE	0302040000 - Assistência fisioterapêutica cardiovasculares e pneumo-funcionais	338	4,93	1.666,52
510410	GUARANTA DO NORTE	510410	GUARANTA DO NORTE	0302050000 - Assistência fisioterapêutica nas disfunções musculo esqueléticas (todas as origens)	3.698	4,95	18.310,48
510410	GUARANTA DO NORTE	510410	GUARANTA DO NORTE	0302060000 - Assistência fisioterapêutica nas alterações em neurologia	1.214	5,30	6.440,02
510410	GUARANTA DO NORTE	510410	GUARANTA DO NORTE	0302070000 - Assistência fisioterapêutica em queimados	3	4,67	14,01
510410	GUARANTA DO NORTE	510410	GUARANTA DO NORTE	0303070000 - Tratamento de doenças do aparelho digestivo	1	49,50	49,50
510410	GUARANTA DO NORTE	510410	GUARANTA DO NORTE	0303080000 - Tratamento de doenças da pele e do tecido subcutâneo	4	1,48	5,92
510410	GUARANTA DO NORTE	510410	GUARANTA DO NORTE	0303090073 - REVISAO C/ TROCA DE APARELHO GESSADO EM MEMBRO INFERIOR	37	25,31	936,47
510410	GUARANTA DO NORTE	510410	GUARANTA DO NORTE	0303090090 - REVISAO C/ TROCA DE APARELHO GESSADO EM MEMBRO SUPERIOR	69	22,21	1.532,49
510410	GUARANTA DO NORTE	510410	GUARANTA DO NORTE	0303090120 - TRATAMENTO CONSERVADOR DE FRATURA NA CINTURA ESCAPULAR (C/ IMOBILIZACAO)	25	36,59	914,75
510410	GUARANTA DO NORTE	510410	GUARANTA DO NORTE	0303090154 - TRATAMENTO CONSERVADOR DE FRATURA DE PUNHO COM LUVA GESSADA	23	40,68	935,64
510410	GUARANTA DO NORTE	510410	GUARANTA DO NORTE	0303090200 - TRATAMENTO CONSERVADOR DE FRATURA EM MEMBRO INFERIOR C/ IMOBILIZACAO	28	41,93	1.174,04
510410	GUARANTA DO NORTE	510410	GUARANTA DO NORTE	0303090227 - TRATAMENTO CONSERVADOR DE FRATURA EM MEMBRO SUPERIOR C/ IMOBILIZACAO	57	41,63	2.372,91

510410	GUARANTA DO NORTE	510410	GUARANTA DO NORTE	030309XXXX - Trat. Doença Osteomuscular de Tec. Conjuntivo - Vl. 17 a 31 reais	23	22,29	512,67
510410	GUARANTA DO NORTE	510410	GUARANTA DO NORTE	030309XXXX - Trat. Doença Osteomuscular e Tec. Conjuntivo - Vl. 35 a 48 reais	15	41,54	623,07
510410	GUARANTA DO NORTE	510410	GUARANTA DO NORTE	030309XXXX - Trat. Doença Osteomuscular e Tec. Conjuntivo - Vl. 5 a 16 reais	23	9,82	225,75
510410	GUARANTA DO NORTE	510410	GUARANTA DO NORTE	0307010058 - TRATAMENTO DE NEVRALGIAS FACIAIS	3	10,82	32,46
510410	GUARANTA DO NORTE	510410	GUARANTA DO NORTE	0307020000 - Endodontia	162	5,60	908,00
510410	GUARANTA DO NORTE	510410	GUARANTA DO NORTE	0307030032 - RASPAGEM CORONO-RADICULAR (POR SEXTANTE)	210	1,24	260,40
510410	GUARANTA DO NORTE	510410	GUARANTA DO NORTE	0307040000 - Moldagem/Manutenção	8	1,20	9,63
510410	GUARANTA DO NORTE	510410	GUARANTA DO NORTE	0309030000 - Terapias do aparelho geniturinário	1	9,04	9,04
510410	GUARANTA DO NORTE	510340	CUIABA	0309030013 - CATETERISMO EVACUADOR DE BEXIGA	3	1,52	4,56
510410	GUARANTA DO NORTE	510410	GUARANTA DO NORTE	0309030048 - CRIOCAUTERIZACAO / ELETROCOAGULACAO DE COLO DE UTERO	9	11,26	101,34
510410	GUARANTA DO NORTE	510340	CUIABA	0309030080 - INSTILACAO DE BEXIGA	4	1,52	6,08
510410	GUARANTA DO NORTE	510410	GUARANTA DO NORTE	0309050022 - SESSAO DE ACUPUNTURA COM INSERCAO DE AGULHAS	5	4,13	20,65
510410	GUARANTA DO NORTE	510410	GUARANTA DO NORTE	0401010015 - CURATIVO GRAU II C/ OU S/ DEBRIDAMENTO (POR PACIENTE)	74	32,40	2.397,60
510410	GUARANTA DO NORTE	510410	GUARANTA DO NORTE	0401010058 - EXCISAO DE LESAO E/OU SUTURA DE FERIMENTO DA PELE ANEXOS E MUCOSA	174	23,16	4.029,84
510410	GUARANTA DO NORTE	510410	GUARANTA DO NORTE	0401010074 - EXERESE DE TUMOR DE PELE E ANEXOS / CISTO SEBACEO / LIPOMA	90	12,46	1.121,40
510410	GUARANTA DO NORTE	510410	GUARANTA DO NORTE	0401010104 - INCISAO E DRENAGEM DE ABSCESSO	79	11,84	935,36

510410	GUARANTA DO NORTE	510410	GUARANTA DO NORTE	040101XXXX - Peq. Cirurgias - Vl. 11 a 18 reais	60	11,84	710,40
510410	GUARANTA DO NORTE	510410	GUARANTA DO NORTE	0404010270 - REMOCAO DE CERUMEN DE CONDUITO AUDITIVO EXTERNO UNI / BILATERAL	35	5,63	197,05
510410	GUARANTA DO NORTE	510410	GUARANTA DO NORTE	0404010318 - RETIRADA DE CORPO ESTRANHO DE OUVIDO / FARINGE / LARINGE / NARIZ	8	26,42	211,36
510410	GUARANTA DO NORTE	510410	GUARANTA DO NORTE	0404010342 - TAMPONAMENTO NASAL ANTERIOR E/OU POSTERIOR	9	17,00	153,00
510410	GUARANTA DO NORTE	510410	GUARANTA DO NORTE	040401XXXX - Cirur. Ouvido, Nariz e Garganta - Vl. 11 a 23 reais	13	13,98	181,73
510410	GUARANTA DO NORTE	510340	CUIABA	040401XXXX - Cirur. Ouvido, Nariz e Garganta - Vl. 26 a 57 reais	1	36,96	36,96
510410	GUARANTA DO NORTE	510410	GUARANTA DO NORTE	040401XXXX - Cirur. Ouvido, Nariz e Garganta - Vl. 26 a 57 reais	2	36,96	73,93
510410	GUARANTA DO NORTE	510340	CUIABA	0404020000 - Cirurgia da face e do sistema estomatognomático	1	35,70	35,70
510410	GUARANTA DO NORTE	510410	GUARANTA DO NORTE	0404020054 - DRENAGEM DE ABSCESSO DA BOCA E ANEXOS	17	14,07	239,19
510410	GUARANTA DO NORTE	510410	GUARANTA DO NORTE	0404020097 - EXCISAO E SUTURA DE LESAO NA BOCA	19	3,66	69,54
510410	GUARANTA DO NORTE	510410	GUARANTA DO NORTE	0405010044 - DRENAGEM DE ABSCESSO DE PALPEBRA	1	22,93	22,93
510410	GUARANTA DO NORTE	510340	CUIABA	0405010141 - SIMBLEFAROPLASTIA	2	116,42	232,84
510410	GUARANTA DO NORTE	510410	GUARANTA DO NORTE	0405010176 - SUTURA DE PALPEBRAS	6	82,28	493,68
510410	GUARANTA DO NORTE	510340	CUIABA	040501XXXX - Cirur. Palpebras e Vias Lacrimais - Vl. 45 a 96 reais	1	58,15	58,15
510410	GUARANTA DO NORTE	510340	CUIABA	040503XXXX - Cirur. Corpo Vitreo Retina - Vl. 22 a 54 reais	2	44,56	89,12
510410	GUARANTA DO NORTE	510340	CUIABA	040503XXXX - Cirur. Corpo Vitreo Retina - Vl. 80 a 161 reais	1	153,75	153,75

510410	GUARANTA DO NORTE	510340	CUIABA	0405050089 - EXERESE DE TUMOR DE CONJUNTIVA	2	82,28	164,56
510410	GUARANTA DO NORTE	510410	GUARANTA DO NORTE	0405050097 - FACECTOMIA C/ IMPLANTE DE LENTE INTRA-OCULAR	11	443,00	4.873,00
510410	GUARANTA DO NORTE	510410	GUARANTA DO NORTE	0405050119 - FACOEMULSIFICACAO C/ IMPLANTE DE LENTE INTRA-OCULAR RIGIDA	5	543,00	2.715,00
510410	GUARANTA DO NORTE	510410	GUARANTA DO NORTE	0405050259 - RETIRADA DE CORPO ESTRANHO DA CORNEA	16	25,00	400,00
510410	GUARANTA DO NORTE	510410	GUARANTA DO NORTE	0405050364 - TRATAMENTO CIRURGICO DE PTERIGIO	24	139,70	3.352,80
510410	GUARANTA DO NORTE	510410	GUARANTA DO NORTE	0405050372 - FACOEMULSIFICACAO C/ IMPLANTE DE LENTE INTRA-OCULAR DOBRAVEL	6	643,00	3.858,00
510410	GUARANTA DO NORTE	510340	CUIABA	040505XXXX - Cirur. Conj.Córnea Camara Anterior VI 100 a 300 reais	2	210,21	420,42
510410	GUARANTA DO NORTE	510340	CUIABA	040505XXXX - Cirur.Conj.Cornea Camara Anterior VI acima de 300 reais	1	442,94	442,94
510410	GUARANTA DO NORTE	510410	GUARANTA DO NORTE	0406020094 - DISSECCAO DE VEIA / ARTERIA	9	6,19	55,71
510410	GUARANTA DO NORTE	510410	GUARANTA DO NORTE	0406020132 - EXCISAO E SUTURA DE HEMANGIOMA	4	29,86	119,44
510410	GUARANTA DO NORTE	510410	GUARANTA DO NORTE	0406020140 - EXCISAO E SUTURA DE LINFANGIOMA / NEVUS	14	29,86	418,04
510410	GUARANTA DO NORTE	510410	GUARANTA DO NORTE	0407010246 - RETIRADA DE CORPO ESTRANHO DO TUBO DIGESTIVO POR ENDOSCOPIA	6	31,26	187,56
510410	GUARANTA DO NORTE	510340	CUIABA	0407010319 - TRATAMENTO ESCLEROSANTE / LIGADURA ELASTICA DE LESAO HEMORRAGICA DO APARELHO DIGESTIVO	0	51,75	20,27
510410	GUARANTA DO NORTE	510340	CUIABA	0407020000 - Intestinos , reto e anus	5	15,51	77,54
510410	GUARANTA DO NORTE	510410	GUARANTA DO NORTE	0407020000 - Intestinos , reto e anus	3	15,51	46,52

510410	GUARANTA DO NORTE	510340	CUIABA	0407040000 - Parede e cavidade abdominal	3	12,27	36,81
510410	GUARANTA DO NORTE	510340	CUIABA	0408010000 - Cintura escapular	10	42,84	428,41
510410	GUARANTA DO NORTE	510410	GUARANTA DO NORTE	0408010000 - Cintura escapular	22	42,84	942,50
510410	GUARANTA DO NORTE	510340	CUIABA	0408020000 - Membros superiores	14	35,54	497,59
510410	GUARANTA DO NORTE	510410	GUARANTA DO NORTE	0408020000 - Membros superiores	14	35,54	497,59
510410	GUARANTA DO NORTE	510410	GUARANTA DO NORTE	0408020164 - REDUCAO INCRUENTA DE FRATURA / LESAO FISARIA DO EXTREMO PROXIMAL DO UMERO	18	41,10	739,80
510410	GUARANTA DO NORTE	510410	GUARANTA DO NORTE	0408020202 - REDUCAO INCRUENTA DE FRATURA DIAFISARIA DOS OSSOS DO ANTEBRACO	9	37,88	340,92
510410	GUARANTA DO NORTE	510410	GUARANTA DO NORTE	0408020245 - REDUCAO INCRUENTA DE LUXACAO OU FRATURA / LUXACAO NO PUNHO	9	38,74	348,66
510410	GUARANTA DO NORTE	510410	GUARANTA DO NORTE	0408040351 - TRATAMENTO DE ARTICULACAO COXO-FEMORAL C/ IMOBILIZACAO GESSADA	8	34,65	277,20
510410	GUARANTA DO NORTE	510410	GUARANTA DO NORTE	0408050000 - Membros inferiores	17	34,54	587,10
510410	GUARANTA DO NORTE	510410	GUARANTA DO NORTE	0408050195 - REDUCAO INCRUENTA DA LUXACAO / FRATURA-LUXACAO METATARSO-FALANGIANA / INTERFALANGIANA DO PE	3	35,20	105,60
510410	GUARANTA DO NORTE	510410	GUARANTA DO NORTE	0408050217 - REDUCAO INCRUENTA DE FRATURA / LUXACAO / FRATURA-LUXACAO DO TORNOZELO	63	35,20	2.217,60
510410	GUARANTA DO NORTE	510410	GUARANTA DO NORTE	0408050250 - REDUCAO INCRUENTA DE FRATURA OU LESAO FISARIA DO JOELHO	15	44,69	670,35
510410	GUARANTA DO NORTE	510410	GUARANTA DO NORTE	0408050268 - REDUCAO INCRUENTA DE LUXACAO / FRATURA-LUXACAO DO JOELHO	8	42,59	340,72

510410	GUARANTA DO NORTE	510410	GUARANTA DO NORTE	0408060000 - Gerais	26	28,00	728,00
510410	GUARANTA DO NORTE	510410	GUARANTA DO NORTE	0409010000 - Rim, ureter e bexiga	1	15,63	15,63
510410	GUARANTA DO NORTE	510790	SINOP	0409010000 - Rim, ureter e bexiga	1	15,63	15,63
510410	GUARANTA DO NORTE	510340	CUIABA	0409020000 - Uretra	1	25,94	25,94
510410	GUARANTA DO NORTE	510340	CUIABA	0409040000 - Bolsa escrotal, testículos e cordão espermático	1	18,84	18,84
510410	GUARANTA DO NORTE	510410	GUARANTA DO NORTE	0409040000 - Bolsa escrotal, testículos e cordão espermático	2	18,84	37,68
510410	GUARANTA DO NORTE	510410	GUARANTA DO NORTE	0409050059 - LIBERACAO / PLASTIA DE PREPUCIO	3	13,54	40,62
510410	GUARANTA DO NORTE	510410	GUARANTA DO NORTE	0409050083 - POSTECTOMIA	1	32,68	32,68
510410	GUARANTA DO NORTE	510410	GUARANTA DO NORTE	0409060000 - Útero e anexos	6	20,71	124,26
510410	GUARANTA DO NORTE	510410	GUARANTA DO NORTE	0409060062 - DILATAÇÃO DE COLO DO UTERO	4	22,62	90,48
510410	GUARANTA DO NORTE	510410	GUARANTA DO NORTE	0409070000 - Vagina, vulva e períneo	5	14,49	72,46
510410	GUARANTA DO NORTE	510410	GUARANTA DO NORTE	0409070122 - DRENAGEM DE GLANDULA DE BARTHOLIN / SKENE	7	12,97	90,79
510410	GUARANTA DO NORTE	510410	GUARANTA DO NORTE	0409070149 - EXERESE DE CISTO VAGINAL	3	22,62	67,86
510410	GUARANTA DO NORTE	510410	GUARANTA DO NORTE	0410010014 - DRENAGEM DE ABSCESSO DE MAMA	4	20,74	82,96
510410	GUARANTA DO NORTE	510340	CUIABA	0410010022 - ESVAZIAMENTO PERCUTANEO DE CISTO MAMARIO	3	20,74	62,22
510410	GUARANTA DO NORTE	510410	GUARANTA DO NORTE	0411010069 - RESSUTURA DE EPISIORRAFIA POS-PARTO	3	11,28	33,84

510410	GUARANTA DO NORTE	510410	GUARANTA DO NORTE	0412030020 - DRENAGEM DE PLEURA	3	13,54	40,62
510410	GUARANTA DO NORTE	510410	GUARANTA DO NORTE	0412030039 - DRENAGEM DE PNEUMOTORAX	4	13,54	54,16
510410	GUARANTA DO NORTE	510340	GUIABA	0413040000 - Outras cirurgias plásticas/reparadoras	1	30,72	30,72
510410	GUARANTA DO NORTE	510410	GUARANTA DO NORTE	0414010000 - Buco-maxilo-facial	27	22,20	599,39
510410	GUARANTA DO NORTE	510792	SORRISO	0414010000 - Buco-maxilo-facial	10	22,20	222,00
510410	GUARANTA DO NORTE	510340	GUIABA	0414010299 - TRATAMENTO CIRURGICO EM OSSOS DA FACE	6	24,12	144,72
510410	GUARANTA DO NORTE	510410	GUARANTA DO NORTE	0414010299 - TRATAMENTO CIRURGICO EM OSSOS DA FACE	3	24,12	72,36
510410	GUARANTA DO NORTE	510410	GUARANTA DO NORTE	0414010302 - TRATAMENTO CIRURGICO EM OSSOS DO NARIZ	4	24,12	96,48
510410	GUARANTA DO NORTE	510340	GUIABA	0414010337 - TRATAMENTO DE FRATURA DA MANDIBULA (POR HEMIFACE)	9	24,12	217,08
510410	GUARANTA DO NORTE	510410	GUARANTA DO NORTE	041402XXXX - Cirur. Oral - Vl. 12 a 13 reais	151	11,48	1.732,83
510410	GUARANTA DO NORTE	510410	GUARANTA DO NORTE	041402XXXX - Cirur. Oral - Vl. 18 a 30 reais	28	21,02	588,51
510410	GUARANTA DO NORTE	510410	GUARANTA DO NORTE	0415040043 - DEBRIDAMENTO DE ULCERA / NECROSE	30	29,86	895,80
510410	GUARANTA DO NORTE	510410	GUARANTA DO NORTE	0701040050 - OCULOS C/ LENTES CORRETIVAS IGUAIS / MAIORES QUE 0,5 DIOPTRIAS	25	28,00	700,00
510410	GUARANTA DO NORTE	510410	GUARANTA DO NORTE	0701070129 - PROTESE TOTAL MANDIBULAR	167	31,50	5.260,50
510410	GUARANTA DO NORTE	510410	GUARANTA DO NORTE	0701070137 - PROTESE TOTAL MAXILAR	170	31,50	5.355,00
510410	GUARANTA DO NORTE	510340	GUIABA	070107XXXX - OPM Odontologica - Vl. 20 a 24,15 reais	3	23,54	70,62

510410	GUARANTA DO NORTE	510410	GUARANTA DO NORTE	070107XXXX - OPM Odontologica - Vl. 20 a 24,15 reais	4	23,54	94,16
510410	GUARANTA DO NORTE	510410	GUARANTA DO NORTE	0801010012 - ADESAO A ASSISTENCIA PRE-NATAL - INCENTIVO PHPN (COMPONENTE I)	142	10,00	1.420,00
510410	GUARANTA DO NORTE	510410	GUARANTA DO NORTE	0801010020 - CONCLUSAO DA ASSISTENCIA PRE-NATAL (INCENTIVO)	90	40,00	3.600,00

Fonte: Planilha Pactuação PPI Competência Janeiro de 2026.

Tabela 14 - Execução Física e Financeira da Programação Hospitalar de Média e Alta Complexidade, da Programação Pactuada e Integrada (PPI) do município de Guarantã do Norte/MT, do ano 2026.

Município Encaminhador		Município Executor		Procedimento Ambulatorial				
IBGE	Município	IBGE2	Município 2	Leito	Especialidade	Físico Encaminhador	Valor Unitário	Financeiro Encaminhador
510410	GUARANTA DO NORTE	510410	GUARANTA DO NORTE	CIRURGICOS	ORTOPEDIA/TRAUMATOLOGIA	97,00	360,15	34.934,63
510410	GUARANTA DO NORTE	510410	GUARANTA DO NORTE	CIRURGICOS	CIRURGIA GERAL	184,00	360,38	66.309,45
510410	GUARANTA DO NORTE	510410	GUARANTA DO NORTE	CIRURGICOS	GASTROENTEROLOGIA	115,00	461,78	53.104,17
510410	GUARANTA DO NORTE	510410	GUARANTA DO NORTE	CLINICOS	CARDIOLOGIA - CIRURGIA VASCULAR	144,00	400,74	57.706,00
510410	GUARANTA DO NORTE	510410	GUARANTA DO NORTE	CLINICOS	NEFROLOGIA/UROLOGIA	110,16	210,83	23.224,78
510410	GUARANTA DO NORTE	510410	GUARANTA DO NORTE	CLINICOS	PNEUMOLOGIA	174,00	517,18	89.990,13

510410	GUARANTA DO NORTE	510410	GUARANTA DO NORTE	CLINICOS	CLINICA GERAL	357,00	238,71	85.219,47
510410	GUARANTA DO NORTE	510340	CUIABA	CLINICOS	PNEUMOLOGIA	0,60	712,25	427,35
510410	GUARANTA DO NORTE	510410	GUARANTA DO NORTE	OBSTETRICOS	OBSTETRICA CIRURGICA	135,00	560,69	75.692,98
510410	GUARANTA DO NORTE	510410	GUARANTA DO NORTE	OBSTETRICOS	OBSTETRICA CLINICA	354,00	410,55	145.336,34
510410	GUARANTA DO NORTE	510792	SORRISO	OBSTETRICOS	OBSTETRICA CLINICA	1,00	452,39	452,39
510410	GUARANTA DO NORTE	510410	GUARANTA DO NORTE	OUTRAS ESPECIALIDADES	PSIQUIATRIA	33,00	841,96	27.784,68
510410	GUARANTA DO NORTE	510410	GUARANTA DO NORTE	OUTRAS ESPECIALIDADES	PNEUMOLOGIA SANITARIA	5,00	222,38	1.111,90
510410	GUARANTA DO NORTE	510410	GUARANTA DO NORTE	OUTRAS ESPECIALIDADES	CRONICOS	5,00	0,00	0,00
510410	GUARANTA DO NORTE	510410	GUARANTA DO NORTE	PEDIATRIA CIRURGICA	CIRURGIA GERAL	45,00	442,75	19.923,74
510410	GUARANTA DO NORTE	510410	GUARANTA DO NORTE	PEDIATRIA CIRURGICA	ORTOPEDIA/TRAUMATOLOGIA	39,00	367,66	14.338,93
510410	GUARANTA DO NORTE	510410	GUARANTA DO NORTE	PEDIATRIA CLINICA	CLINICA GERAL	396,00	385,14	152.514,09

Fonte: Planilhas de Pactuação PPI Competência janeiro 2026.

### 3.2.6. ATENÇÃO PRIMÁRIA À SAÚDE

Tabela 15 - Número de Equipes e Cobertura Populacional da Atenção Primária à Saúde no município de Guarantã do Norte/MT, no período de 2022 a 2025

Tipo de Equipe	2022		2023		2024		2025	
	Nº	Cobertura	Nº	Cobertura	Nº	Cobertura	Nº	Cobertura
Atenção Primária à Saúde (ESF/EAP)	9	93,48%	9	99,58%	9	100,53%	9	100,54%
Saúde Bucal	9	100%	9	100%	9	100%	9	100%
Agente Comunitário de Saúde (ACS)	9	99,41%	9	100%	9	100%	9	100%

Fonte: <https://egestorab.saude.gov.br>

O Município de Guarantã do Norte/MT conta com 9 (nove) Unidades de Saúde da Família, todas em funcionamento e em boas condições de uso. Contudo, algumas unidades necessitam de reparos prediais, 3 (três) demandam ampliação de sua estrutura física e a maioria precisa de serviços de pintura para melhor conservação dos espaços.

O município dispõe ainda de 1 (uma) equipe eMULTI, responsável pelo atendimento e suporte a todas as Unidades de Saúde da Família. Ressalta-se que todas as Unidades Básicas de Saúde possuem protocolos assistenciais e Procedimentos Operacionais Padrão (POP), garantindo a padronização dos serviços prestados e a qualidade no atendimento à população.

O Município está em fase final de construção da 10ª (décima) Unidade de Saúde da Família, localizada no bairro Santa Marta, com o objetivo de ampliar a cobertura assistencial à população.

### 3.2.7. LEITOS DE INTERNAÇÃO, SEGUNDO ESPECIALIDADES

Tabela 16 – Quantidade de leitos de internação no município de Guarantã do Norte/MT, segundo tipo de leito e esfera jurídica.

ESPECIALIDADE	PÚBLICO/SUS	FILANTRÓPICO		PRIVADO		TOTAL	
	Existentes	Existentes	SUS	Existentes	SUS	Existentes	SUS
<b>Especialidade Cirúrgica</b>							
Cirurgia Geral	02					02	02
Ginecologia	01					01	01
Ortopédica traumatologia	02					02	02
<b>Especialidade Clínico</b>							
Clinica Geral	18					18	18
Obstétrico							
Obstetrícia Cirúrgica	03					03	03
Obstetrícia Clínica	01					01	01
<b>Pediátrico</b>							
Pediatria Cirúrgica	01					01	01
Pediatria Clínica	01					01	01
<b>Complementar</b>							
UCI-A	07					07	07
UTI – A Tipo II	10					10	10

Fonte: CNES, 2026.

Os leitos existentes são integralmente municipais. O município dispõe de 10 (dez) leitos de UTI Tipo II, que ainda aguardam habilitação pelo Ministério da Saúde. Ressaltamos, ainda, que está em fase final de construção a ampliação de mais 24 (vinte e quatro) leitos, totalizando 60 (sessenta) leitos no Hospital Municipal.

### 3.2.8. NÚMERO DE CONSULTÓRIOS POR ESPECIALIDADES

Tabela 17 – Total de consultórios por especialidade e esfera jurídica no município de Guarantã do Norte/MT, no ano de 2026.

Consultório / Especialidade Rede Ambulatorial	Rede de Serviços Vinculados ao SUS						Rede de Serviços não Conveniados	
	Mun	Est	Fed	Filan	Priv	Total	Privado	Total
Médico	11							11
Odontológico	13							13
Ortopedia/ Traumatologia	01							01
Pediatria	01							01
Ginecologista e Obstetra	01							01
Psicólogo	06							06
Fisioterapeuta	01							01
Fonoaudiólogo	03							03
Terapeuta Ocupacional	02							02
Nutricionista	02							02
Enfermeiro	03							03
Assistente Social	02							02

Fonte: CNES 2026

### 3.2.9. SERVIÇOS DE APOIO, DIAGNÓSTICO E TERAPIA – SADT

Tabela 18 – Quantidade de Serviços de Apoio, Diagnóstico e Terapia (SADT) no município de Guarantã do Norte/MT, no ano de 2026.

SERVIÇOS	PÚBLICOS	PRIVADOS
Patologia Clínica	01	05
Radiodiagnostico	02	02
Ultrassonografia	02	04
Endoscopia		01
Eletrocardiograma	02	02
Fisioterapia e Reabilitação	01	

Fonte: CNES ano 2026.

### 3.2.10. REDE DE ATENÇÃO PSICOSSOCIAL – RAPS

Atendi- mento/ Consul- ta	Visita Domiciliar	Acolhi- mento	Altas	Atendimen- to indígena	Oficinas Terapêuticas	Atendimento				
						Álcool/ Droga	Esquizo- frenia	Trans. Neurótico	Retardo Mental/outro s	Transtorno De Humor

7.523	305	280	570	25	440	273	2.181	1366	1.395	2.288
-------	-----	-----	-----	----	-----	-----	-------	------	-------	-------

Também há no município a oferta de ações e serviços voltados à saúde mental, por meio do Centro de Atenção Psicossocial modalidade I (CAPS I). Essa unidade, conforme sua finalidade, atende pessoas de todas as faixas etárias com transtornos mentais graves e persistentes, inclusive relacionados ao uso de substâncias psicoativas.

Na área da saúde mental, foram registrados atendimentos e acompanhamentos psicossociais, conforme consta na tabela acima.

O prédio onde funciona o CAPS é próprio do município, porém necessita de reforma para proporcionar melhor acolhimento, conforto e qualidade no atendimento aos usuários do SUS.

### **3.2.11. REDE DE ATENÇÃO ÀS URGÊNCIAS E EMERGÊNCIAS**

Na rede de urgência e emergência, o município conta com o Hospital Municipal Nossa Senhora do Rosário. Os resgates são realizados pelo Corpo de Bombeiros, enquanto os transportes de urgência e emergência para os municípios de referência são efetuados pela equipe técnica municipal, por meio de ambulância semi-UTI.

Figura 2 – Fluxo de Regulação de Urgência e Emergência do Município de Guarantã Norte/MT.

## Paciente

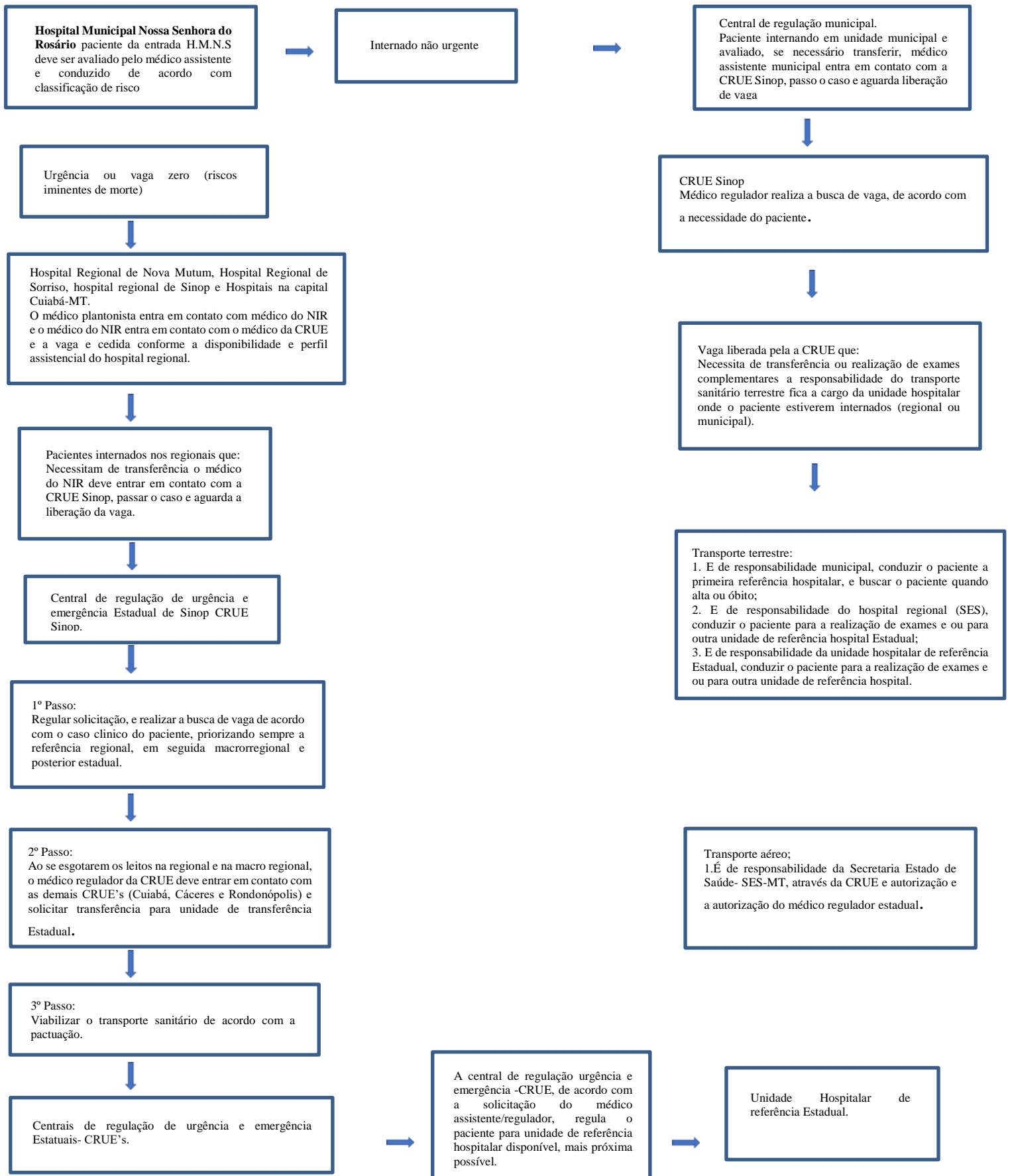

### 3.2.12. TRANSPORTE SANITÁRIO.

Tabela – Quantidade de veículos do município de Guarantã do Norte/MT, no ano de 2026 para transporte de pacientes.

Unidades	Quantidade
Carros de passeios	06
Micro-ônibus	03
Ambulâncias	07
Carros Utilitários	04

O município de Guarantã do Norte/MT organiza o transporte sanitário como componente estratégico da Rede de Atenção à Saúde, garantindo o acesso dos usuários aos serviços de média e alta complexidade não disponíveis no território municipal, por meio do Tratamento Fora do Domicílio (TFD).

O deslocamento de pacientes é realizado com frota própria da Secretaria Municipal de Saúde, contemplando diferentes modalidades de transporte conforme a necessidade assistencial. Para os atendimentos eletivos, especialmente aqueles destinados ao município de Cuiabá/MT, principal referência regional para consultas especializadas e exames — o transporte ocorre regularmente por meio de micro-ônibus, com saídas programadas, em geral, aos domingos.

Em períodos de maior demanda, são realizadas viagens adicionais ao longo da semana, com organização logística que assegura o retorno dos pacientes e a continuidade do atendimento, otimizando o uso da frota e ampliando o acesso aos serviços. Os usuários com agendamentos regulados em dias alternados ou que necessitam de tratamentos específicos são transportados por veículos de passeio, garantindo maior flexibilidade e adequação às necessidades clínicas. Já os atendimentos de urgência e emergência são realizados por ambulâncias, com acompanhamento de equipe técnica qualificada, assegurando condições adequadas de suporte durante o transporte.

No que se refere ao financiamento, no exercício de 2025, o município registrou despesas de R\$ 542.036,34 com diárias de servidores envolvidos no acompanhamento dos pacientes e R\$ 768.107,92 com combustíveis, evidenciando o comprometimento da gestão municipal com a garantia do acesso integral à assistência em saúde.

A rede de referência utilizada pelo município inclui os seguintes polos assistenciais: Colíder, Sinop, Sorriso, Cuiabá, Alta Floresta, Nova Mutum, Carlinda, Várzea Grande, Lucas do Rio Verde, Rosário Oeste, Primavera do Leste e Cláudia.

Atualmente, o município apresenta uma média mensal de 421 pacientes em Tratamento Fora do Domicílio, o que reforça a necessidade de qualificação da logística de transporte sanitário, bem como do fortalecimento dos mecanismos de regulação e planejamento da assistência.

### **Diretrizes e Perspectivas**

- Garantir a continuidade e ampliação do acesso ao TFD, com organização eficiente da logística de transporte sanitário;
- Qualificar a gestão da frota municipal, promovendo manutenção preventiva e renovação gradual dos veículos;
- Fortalecer a integração com a Central de Regulação, visando otimizar fluxos e reduzir o tempo de espera dos usuários;
- Monitorar e avaliar sistematicamente os custos relacionados ao transporte sanitário, buscando maior eficiência na aplicação dos recursos públicos;
- Aprimorar a humanização do transporte, assegurando conforto, segurança e acompanhamento adequado aos pacientes.

### 3.2.13. REDE DE ASSISTÊNCIA FARMACÊUTICA

Tabela 19 – Quantidade de estabelecimentos da Rede de Assistência Farmacêutica do município de Guarantã do Norte/MT, no ano de 2026.

Unidades	Quantidade
Farmácias Privadas	12
Farmácias Privadas com Programa Farmácia Popular	05
Farmácias Básica Municipal	01
Central de Abastecimento Farmacêutico	01
Farmácia Hospitalar	01

Fonte: CNES ANO 2026.

A Rede de Assistência Farmacêutica de Guarantã do Norte/MT é organizada de forma a garantir o acesso da população aos medicamentos essenciais. O município dispõe de uma farmácia centralizada, com 4 farmacêuticos, que realizam atendimento semanal nas Unidades Básicas de Saúde. O modelo adotado é a Central de Abastecimento Farmacêutico (CAF), responsável por atender à demanda de medicamentos essenciais no âmbito do SUS.

O município também conta com uma farmácia hospitalar, responsável pelo fornecimento de medicamentos e insumos necessários aos atendimentos realizados na unidade hospitalar. Além disso, os medicamentos são distribuídos diretamente às unidades de saúde, onde ocorre a dispensação aos usuários.

A gestão de estoque é realizada por meio do sistema próprio G-MUS, com exportação de dados para o BNAFAR. As informações também ficam disponíveis no Portal da Transparência, no site oficial da Prefeitura Municipal. Destaca-se ainda a participação do município no programa Qualifar-SUS.

### 3.3. FLUXOS DE ACESSO

A Central de Regulação de Guaratã do Norte, obedece à determinação da Portaria 399/06 do MS, onde as consultas especializadas e os procedimentos e exames de média e alta complexidade são agendados via Sistema de Regulação – SISREG.

O SISREG é um sistema web, uma ferramenta fornecida pelo Ministério da Saúde, para o gerenciamento de todo Complexo Regulador, por meio de módulos ambulatorial e hospitalar que permitem a inserção da oferta, da solicitação até a confirmação do atendimento ao usuário, bem como a regulação de leitos hospitalares. As solicitações podem ser realizadas pela atenção básica e pelas outras portas de entrada do SUS para consultas, exames e procedimentos da média e alta complexidade, objetivando maior organização e controle do fluxo de acesso aos serviços de saúde e otimização a utilização dos recursos assistenciais, visando a humanização no atendimento.

A Central de Regulação também é responsável pelo agendamento do transporte de pacientes e Tratamento Fora Domicílio.

### 3.4. DADOS DE NATALIDADE, MORBIDADE E MORTALIDADE

#### 3.4.1. NATALIDADE

Tabela 20 – Informações sobre nascidos vivos no município de Guarantã do Norte/MT, nos anos de 2021 a 2024.

Condições	2021		2022		2023		2024	
	Total	%	Total	%	Total	%	Total	%
Número de nascidos vivos	572		560		559		552	
Prematuros (<36 semanas)	74	12,93%	65	11,60%	56	10,01%	34	6,15%
Partos cesáreos	391	69,35%	393	70,17%	420	75,13%	478	85,59%
Mães de 10-19 anos	91	15,90%	81	14,46%	75	13,41%	80	14,49%
Mães de 10-14 anos	7	1,21%	2	0,35%	2	,035%	4	0,72%
Nenhuma consulta de pré-natal	9	1,57%	9	1,60%	4	0,71%	3	0,54%

1 a 3 consultas de pré-natal	14	2,44%	14	2,5%	13	2,32%	14	2,53%
4 a 6 consultas de pré-natal	69	12,06%	81	14,46%	65	11,98%	56	10,14%
7 e + consultas de pré-natal	485	84,79%	456	81,42%	475	84,97%	479	86,77%
Baixo peso ao nascer <2500g.	65	11,36%	52	9,28%	40	7,15%	57	10,32%

Fonte: Sistema de Informações de Nascidos Vivos – SINASC. <http://tabnet.datasus.gov.br/cgi/deftohtm.exe?sinasc/cnv/nvmt.def>, <https://appweb3.saude.mt.gov.br/dw/pesquisa/detalheem> 17/04/2026

## Análise Situacional dos Indicadores Materno-Infantis

### 1. Redução da Natalidade e Melhora nos Indicadores de Prematuridade.

Observa-se uma redução gradual no número de nascidos vivos ao longo da série histórica, passando de 572 em 2021 para 552 em 2024, o que representa uma queda de 3,5%. Esse comportamento pode estar relacionado a mudanças demográficas, socioeconômicas e ao planejamento reprodutivo da população.

Em contrapartida, destaca-se a expressiva melhora no indicador de prematuridade. O percentual de nascimentos prematuros reduziu de 12,93% para 6,15%, representando queda de aproximadamente 50% no período analisado. Esse resultado pode indicar avanços na assistência pré-natal, no acompanhamento das gestantes e na qualidade da atenção ao parto e nascimento.

### 2. Crescimento Expressivo dos Partos Cesáreos

O percentual de partos cesáreos apresentou aumento significativo, passando de 69,35% em 2021 para 85,59% em 2024. Trata-se de um índice elevado e muito acima do parâmetro recomendado pela Organização Mundial da Saúde (OMS), que sugere taxas entre 10% e 15%. Outro aspecto relevante é que, mesmo com a redução do número total de nascimentos, o número absoluto de cesarianas aumentou de 391 para 478 procedimentos. Em 2024, aproximadamente 9 em cada 10 partos ocorreram por via cirúrgica, demonstrando a necessidade de avaliação dos fatores assistenciais, clínicos e culturais que influenciam essa escolha.

### 3. Fortalecimento da Assistência Pré-Natal

Os indicadores de acompanhamento pré-natal demonstram evolução positiva. O percentual de gestantes com 7 ou mais consultas manteve-se estável, porém com tendência de crescimento, alcançando em 2024 o melhor resultado da série histórica, com 86,77%. Da mesma forma, o percentual de gestantes sem nenhuma consulta pré-natal apresentou redução importante, passando de 1,57% para 0,54%. Esse dado evidencia maior adesão ao acompanhamento gestacional, além de possíveis avanços nas ações de busca ativa, captação precoce e ampliação do acesso aos serviços de saúde.

#### 4. Considerações Gerais

De forma geral, os indicadores revelam avanços importantes na assistência materno-infantil, especialmente na redução da prematuridade e na ampliação da cobertura pré-natal. Entretanto, o crescimento excessivo dos partos cesáreos representa um ponto de atenção prioritário, exigindo estratégias voltadas à qualificação da assistência obstétrica, incentivo ao parto normal seguro e monitoramento contínuo das práticas assistenciais.

### 3.4.2. MORBIDADE HOSPITALAR

Tabela 21 – Morbidade hospitalar por residência, segundo Capítulo da CID-10, do município de Guarantã do Norte/MT, nos anos de 2021 a 2025.

Capítulo CID-10	2021	2022	2023	2024	2025
I. Algumas doenças infecciosas e parasitárias	340	145	112	173	146
II. Neoplasias (tumores)	82	126	146	55	34
III. Doenças sangue órgãos hemat e transt imunitár	8	18	21	49	37
IV. Doenças endócrinas nutricionais e metabólicas	16	28	49	73	34
V. Transtornos mentais e comportamentais	1	5	14	5	-
VI. Doenças do sistema nervoso	6	24	42	38	32
VII. Doenças do olho e anexos	-	-	-	1	1
VIII. Doenças do ouvido e da apófise mastóide	1	1	3	5	5
IX. Doenças do aparelho circulatório	124	118	117	160	104

X. Doenças do aparelho respiratório	96	255	484	424	405
XI. Doenças do aparelho digestivo	179	268	372	363	269
XII. Doenças da pele e do tecido subcutâneo	11	35	73	70	80
XIII. Doenças sist osteomuscular e tec conjuntivo	16	66	46	76	37
XIV. Doenças do aparelho geniturinário	166	246	414	328	226
XV. Gravidez parto e puerpério	351	392	465	459	506
XVI. Algumas afec originadas no período perinatal	20	29	34	33	27
XVII. Malf cong deformid e anomalias cromossômicas	5	7	7	7	1
XVIII. Sint sinais e achad anorm ex clín e laborat	45	25	42	42	67
XIX. Lesões enven e alg out conseq causas externas	178	309	371	337	336
XX. Causas externas de morbidade e mortalidade	-	-	-	-	-
XXI. Contatos com serviços de saúde	84	94	121	93	63
<b>Total</b>	<b>1.729</b>	<b>2.191</b>	<b>2.993</b>	<b>2.791</b>	<b>2.410</b>

Fonte: Ministério da Saúde - Sistema de Informações Hospitalares do SUS (SIH/SUS)

Data da consulta: 17/04/2026.

- Análises e Considerações sobre Dados Demográficos e de Morbimortalidade

No segundo quadro (3.2) deste tópico visualizamos o quantitativo populacional do município. Em relação ao número de habitantes por sexo, a maior parte é do masculino, correspondendo a 50,41% do total. Já quanto as faixas etárias, a maior parte são de pessoas de 20 a 29 anos e depois de 30 a 39 anos de idade do total da população.

O terceiro dado apresentado é sobre o número de nascidos vivos (quadro 3.3). A última atualização que o Ministério da Saúde forneceu oficialmente é do ano de 2024. Por isso, para complementar os dados deste relatório, trazemos abaixo dados preliminares referente ao ano de 2025, que são possíveis de serem consultados no Sistema DwWeb da Secretaria Estadual de Saúde de Mato Grosso:

Tabela 22 – Distribuição das Internações por Grupo de Causas e Faixa Etária - CID10 por local de residência, no município de Guarantã do Norte/MT, no período de 2026.

<b>Mortalidade em Guarantã do Norte, por município de residência e grupo de causa</b>	
<b>Causa Capitulo Cid10</b>	<b>2025</b>
01.I. Algumas doenças infecciosas e parasitárias	14
02.II. Neoplasias (tumores)	14
03.III. Doenças sangue órgãos hemat e transt imunitár	3
04.IV. Doenças endócrinas nutricionais e metabólicas	6
05.V. Transtorno mentais e comportamentais	04
06.VI. Doenças do sistema nervoso	7
09.IX. Doenças do aparelho circulatório	49
10.X. Doenças do aparelho respiratório	27
11.XI. Doenças do aparelho digestivo	14
13.XIII. Doenças sist osteomuscular e tec conjuntivo	-
14.XIV. Doenças do aparelho geniturinário	13
16.XVI. Algumas afec originadas no período perinatal	13
17.XVII. Malf cong deformid e anomalias cromossômicas	3
18.XVIII. Sint sinais e achad anorm ex clín e laborat	25
20.XX. Causas externas de morbidade e mortalidade	
<b>Total</b>	<b>233</b>

Fonte: DwWeb SES(MT).

Data da consulta: 17/04/2026.

Tabela 23 – Internações por Causas Sensíveis à Atenção Primária à Saúde no município de Guarantã do Norte/MT, nos anos de 2022 a 2025

<b>Grupo de Doenças</b>	<b>2022</b>	<b>2023</b>	<b>2024</b>	<b>2025</b>
1. Doenças preveníveis p/ imunização /condições sensíveis	4	5	2	10
2. Gastroenterites Infecciosas e complicações	55	75	57	17
3. Anemia	6	5	7	8
4. Deficiências nutricionais	8	4	6	4
5. Infecções de ouvido, nariz e garganta	8	16	20	35
6. Pneumonias bacterianas	45	58	62	24
7. Asma	6	17	17	10
8. Doenças pulmonares/bronquite	61	115	23	13
9. Hipertensão	3	4	9	3
10. Angina	0	5	3	0
11. Insuficiência cardíaca	16	23	23	10
13. Diabetes <i>mellitus</i>	12	27	26	13
14. Epilepsias	8	17	10	9
15. Infecção no rim e trato urinário	87	200	111	74
16. Infecção da pele e tecido subcutâneo	18	19	12	5
17. Doença Inflamatória órgãos pélvicos femininos	8	12	10	3
<b>Total</b>	<b>345</b>	<b>602</b>	<b>398</b>	<b>238</b>

<https://appweb3.saude.mt.gov.br/dw/pesquisa/selecao>

Análise dos dados.

Essa lista integra o rol das **Internações por Condições Sensíveis à Atenção Primária (ICSAP)**, composto por agravos que, em grande parte, poderiam ser prevenidos, controlados ou tratados oportunamente na Atenção Primária à Saúde, evitando a necessidade de internação hospitalar. Em termos práticos, esses indicadores refletem a efetividade da rede de atenção básica, especialmente no acesso, acompanhamento contínuo, prevenção e manejo adequado das doenças.

Análise Técnica da Relevância dos Grupos

### 1. Grupos de Alerta (Prevenção e Manejo Clínico)

2. Esses grupos são considerados estratégicos para avaliar a capacidade resolutiva da Atenção Primária:

**Doenças Imunopreveníveis (1):** Representam um dos indicadores mais sensíveis de falhas na cobertura vacinal, na busca ativa de faltosos ou na adesão da população às campanhas de imunização.

**Diabetes Mellitus (13) e Hipertensão Arterial (9):** Internações relacionadas a essas condições sugerem fragilidades no acompanhamento regular dos usuários, dificuldade de acesso a consultas e medicamentos, ou baixa adesão ao tratamento contínuo.

**Gastroenterites (2) e Infecções do Trato Urinário (15):** São agravos frequentemente evitáveis por meio de ações básicas, como educação em saúde, hidratação precoce, saneamento adequado, diagnóstico oportuno e tratamento inicial nas unidades de saúde.

### 2. Grupos Respiratórios (Sazonalidade e Agravamento Clínico)

As doenças respiratórias costumam apresentar aumento sazonal e impactam significativamente a demanda hospitalar:

**Pneumonias (6), Asma (7) e Bronquites (8):** Tendem a elevar as internações em períodos de maior circulação viral e mudanças climáticas. Taxas elevadas de internação por asma, por exemplo, podem indicar manejo inadequado da doença crônica, com foco apenas no tratamento das crises agudas e pouca atuação preventiva.

Considerações Gerais

O monitoramento das ICSAP é fundamental para identificar fragilidades na rede básica, subsidiar o planejamento em saúde e direcionar ações de prevenção, promoção e cuidado contínuo. A redução dessas internações está diretamente relacionada ao fortalecimento da Atenção Primária, à qualificação das equipes e à ampliação do acesso da população aos serviços de saúde.

### 3.4.3. MORTALIDADE

Tabela 24 – Mortalidade por Residência, segundo Capítulo da CID-10, no município de Guarantã do Norte, nos anos de 2021 a 2024.

Capítulo CID-10	2021	2022	2023	2024
I. Algumas doenças infecciosas e parasitárias	101	30	16	13
II. Neoplasias (tumores)	22	15	29	34
III. Doenças sangue órgãos hemat e transt imunitár	1	2	2	2
IV. Doenças endócrinas nutricionais e metabólicas	4	5	14	5
V. Transtornos mentais e comportamentais	2	-	1	2
VI. Doenças do sistema nervoso	4	3	2	9
VII. Doenças do olho e anexos	-	-	-	-
VIII. Doenças do ouvido e da apófise mastóide	-	-	-	-
IX. Doenças do aparelho circulatório	50	56	47	53
X. Doenças do aparelho respiratório	12	26	25	33
XI. Doenças do aparelho digestivo	6	9	8	12
XII. Doenças da pele e do tecido subcutâneo	1	-	-	3
XIII. Doenças sist osteomuscular e tec conjuntivo	101	1	-	-
XIV. Doenças do aparelho geniturinário	22	12	4	5
XV. Gravidez parto e puerpério	1	-	1	-
XVI. Algumas afec originadas no período perinatal	4	4	3	6
XVII. Malf cong deformid e anomalias cromossômicas	2	1	3	1
XVIII. Sint sinais e achad anorm ex clín e laborat	4	47	12	3
XIX. Lesões enven e alg out conseq causas externas	-	-	-	-
XX. Causas externas de morbidade e mortalidade	-	31	44	36
XXI. Contatos com serviços de saúde	50	-	-	-
XXII. Códigos para propósitos especiais	12	-	-	-
<b>Total</b>	<b>280</b>	<b>242</b>	<b>211</b>	<b>217</b>

Fonte: Ministério da Saúde - Sistema de Informações Hospitalares do SUS (SIH/SUS)

Data da consulta: 17/04/2026

A análise dos dados evidencia mudanças importantes no perfil epidemiológico ao longo do período avaliado. Observa-se, inicialmente, uma expressiva redução das doenças infecciosas e parasitárias (Capítulo I), com queda de 101 casos em 2021 para apenas 13 em 2024. Esse comportamento pode estar relacionado ao controle de surtos específicos, à ampliação das medidas de prevenção e vigilância em saúde, bem como ao arrefecimento dos impactos da pandemia de COVID-19, que influenciou diretamente os registros no início da série histórica.

Em contrapartida, verifica-se crescimento consistente das neoplasias (Capítulo II) e das doenças do aparelho respiratório (Capítulo X). As neoplasias passaram de 22 casos em 2021 para 34 em 2024, representando aumento de 54%, o que reforça a necessidade de fortalecer ações de rastreamento, diagnóstico precoce e acompanhamento especializado. Já as doenças respiratórias apresentaram expansão ainda mais acentuada, praticamente triplicando no período, de 12 para 33 casos, o que pode refletir fatores sazonais, ambientais, envelhecimento populacional ou maior procura por atendimento.

Outro destaque é a estabilidade das doenças do aparelho circulatório (Capítulo IX), que permanecem entre as principais causas de registros durante todo o período analisado, com média de 51,5 casos anuais. Trata-se do grupo de maior constância e elevado volume, evidenciando uma demanda contínua por cuidados relacionados à hipertensão, insuficiência cardíaca, acidente vascular cerebral e outras condições cardiovasculares. Esse cenário demonstra a importância de manter e ampliar estratégias de prevenção, acompanhamento clínico e promoção de hábitos saudáveis na Atenção Primária à Saúde.

Tabela 25 - Mortalidade prematura (30 a 69 anos) por doenças crônicas não transmissíveis (DCNT) no município de Guarantã do Norte/MT, nos anos de 2021 a 2024

<b>Taxa ou número absoluto de mortalidade prematura (30 a 69 anos) por DCNT</b>	<b>2021</b>	<b>2022</b>	<b>2023</b>	<b>2024</b>	<b>Total</b>
Mortalidade por Doenças Cardiovasculares	50	56	47	53	206
Mortalidade por Neoplasias	22	15	29	34	100
Mortalidade por Doenças Respiratórias Crônicas	12	26	25	33	96
Mortalidade por Diabetes mellitus	03	04	13	04	24

<https://svs.aids.gov.br/daent/centrais-de-conteudos/paineis-de-monitoramento/mortalidade/cid10/>

### 3.5. PRODUÇÃO DOS SERVIÇOS

#### 3.5.1. PRODUÇÃO DA ATENÇÃO PRIMÁRIA EM SAÚDE

Tabela 26 – Produção da Atenção Primária à Saúde do município de Guarantã do Norte, por tipo de produção, no período de 2022 à 2025

<b>Tipo de produção</b>	<b>2022</b>	<b>2023</b>	<b>2024</b>	<b>2025</b>
Visita domiciliar	112.609	118.854	151.421	152.356
Atendimento individual	56.833	56.219	60.069	69.268
Procedimento	89.859	106.297	114.163	130.319
Atendimento odontológico	7.629	10.294	11.711	10.806

Fonte: Ministério da Saúde – <https://sisab.saude.gov.br/paginas/ acessoRestrito/relatorio/municipio/saude/RelSauProducao.xhtml>

### 3.5.2. ATENÇÃO ESPECIALIZADA

Tabela 27 – Produção ambulatorial do município de Guarantã do Norte/MT e taxa média anual, no período de 2021 a 2025

<b>Subgrupo de Procedimentos</b>	<b>2021</b>	<b>2022</b>	<b>2023</b>	<b>2024</b>	<b>2025</b>	<b>Total</b>	<b>Média Anual</b>
Ações coletivas/individuais em saúde	114.897	131.087	148.702	211.928	209.199	815.813	163.162,6
Vigilância em saúde	57.843	65.609	59.493	93.669	57.370	333.984	66.796,8
Coleta de material	18.532	1.677	2.341	2.958	2.498	28.006	5601,2
Diagnostico em laboratório clinico	76.720	90.849	95.237	107.315	136.378	506.499	101299,8
Diagnostico por radiologia	11.048	8.921	11.725	17.610	12.041	61.345	12269
Diagnostico por ultrassonografia	2.482	3.687	7.288	7.401	8.716	29.574	5914,8
Métodos diagnósticos em especialidades	2.092	1.711	5.079	5.707	5.345	19.934	3986,8
Diagnostico por tomografia	0	0	0	1	130	131	26,2
Diagnostico e procedimentos especiais em hemoterapia	0	0	0	1	0	1	0,2
Diagnostico em vigilância epidemiológica e ambiental	1.979	2.002	2.059	1.218	865	8.123	1624,6
Diagnostico por teste rapido	13.070	15.710	16.658	20.738	25.213	91.389	18277,8
Consultas / Atendimentos / Acompanhamentos	266.204	343.073	372.192	456.181	503.621	1.941.271	388254,2
Fisioterapia	15.322	24.275	21.047	28.989	21.213	110.846	22169,2

Tratamentos clínicos (outras especialidades)	1	6	7	159	59	232	46,4
Hemoterapia	204	441	383	556	662	2.246	449,2
Tratamentos odontológicos	28.900	22.421	31.662	35.767	36.854	155.604	31120,8
Terapias especializadas	1	1	0	552	3	557	111,4
Pequenas cirurgias e cirurgias de pele, tecido subcutâneo e mucosa	1.475	1.570	1.664	3.756	4.215	12.680	2536
Cirurgia das vias aéreas superiores, da face, da cabeça e do pescoço	88	104	98	181	192	663	132,6
Cirurgia do aparelho da visão	0	0	1	193	68	262	52,4
Cirurgia do aparelho circulatório	0	0	0	14	8	22	4,4
Cirurgia do aparelho digestivo, órgão anexo e parede abdominal	0	0	2	4	36	42	8,4
Cirurgia do sistema osteomuscular	0	0	0	6	1	7	1,4
Cirurgia do aparelho geniturinário	0	0	0	6	1	7	1,4
Cirurgia obstétrica	2	0	0	2	0	4	0,8
Cirurgia torácica	0	0	0	9	0	9	1,8
Cirurgia reparadora	0	0	0	2	1	3	0,6
Bucomaxilo facial	1.935	1.729	2.197	2.993	3.381	12.235	2447
Outras cirurgias	1	1	3	2	4	11	2,2
Órteses, próteses e materiais especiais não relacionados ao ato cirúrgico	262	358	352	2.77	293	1.265	253

Anestesiologia	1	0	293	1.261	1.232	2.787	557,4
Cirurgia em nefrologia	0	0	0	0	4	4	0,8
Autorização / Regulação	77.807	92.31	118.759	129.062	113.104	438.732	87746,4
<b>TOTAL</b>	<b>699.868</b>	<b>807.263</b>	<b>897.242</b>	<b>1.128.516</b>	<b>1.142.707</b>	<b>4.675.596</b>	<b>935119,2</b>

Fonte: Ministério da Saúde – Sistema de Informações Ambulatoriais do SUS (SIA/SUS), 2026.

### 3.5.3. ASSISTÊNCIA HOSPITALAR

Tabela 28 – Dados de internações hospitalares, por local de internação e tipo de leito, no período de 2022 a 2025, no município de Guarantã do Norte /MT.

Internações		2022			2023			2024			2025		
		Qtd	Média Mensal	% (*)	Qtd	Média Mensal	% (*)	Qtd	Média Mensal	% (*)	Qtd	Média Mensal	% (*)
Clínica Médica		1.090	90,83	3,51	1.739	144,91	5,59	1.445	120,41	4,65	1.329	110,75	4,28
Clínica Cirúrgica		960	80	3,09	1.183	98,58	3,81	1.346	112,16	4,33	1.081	90,08	3,48
Obstetrícia	Partos Normais	114	12	0,46	109	9,08	0,35	53	4,41	0,17	52	4,33	0,16
	Partos Cesarianos	127	10,58	0,40	169	14,08	0,54	219	18,25	0,70	255	21,25	0,82
	Laqueadura Tubária	18	1,5	0,05	37	3,08	0,11	33	2,75	0,10	14	1,16	0,04



Partos Cesarianos com laqueadura Tubária	46	3,83	0,14	110	9,16	0,35	117	9,75	0,37	127	10,58	0,40
<b>TOTAL GERAL</b>	<b>2.355</b>	<b>198,74</b>	<b>7,65</b>	<b>3.347</b>	<b>278,89</b>	<b>10,75</b>	<b>3.213</b>	<b>267,73</b>	<b>10,32</b>	<b>2.858</b>	<b>238,15</b>	<b>9,18</b>

FONTE:SIHD ou <http://tabnet.datasus.gov.br/cgi/defthtm.exe?sih/cnv/qgmt.def>

### 3.6. VIGILÂNCIA EM SAÚDE

#### 3.6.1. VIGILÂNCIA AMBIENTAL

O Município conta hoje com **14.796** imóveis cadastrados no SISLOC, sendo 112 PE (pontos estratégicos) distribuídos em 22 bairros. A equipe de trabalhos da Vigilância Ambiental é composta por um coordenador de vigilância Ambiental, um supervisor de campo, um microscopista que realiza a análise das larvas coletadas e 16 Agentes de Combate a Endemias. Entre as atividades realizadas pela Vig. Ambiental estão.

Atividade	Meta	Alcançado	Status	Desempenho
Visitas Domiciliares	88.776	48.006	 abaixo	<b>54%</b> da meta
Visitas a PE (Pontos Estratégicos)	2.688	2.774	 Superou	<b>103%</b> da meta

LIRAA	4	6	<input checked="" type="checkbox"/> Superou	150% da meta
-------	---	---	---	--------------

LIRAA: Levantamento Rápido de Índice do aedes.

PE: Pontos Estratégicos

A análise dos indicadores evidencia pontos importantes sobre o desempenho das ações de vigilância em saúde no município. O aspecto mais crítico refere-se às visitas domiciliares, nas quais a equipe alcançou apenas 54% da meta prevista. Considerando que essa é a atividade de maior volume e fundamental para o controle vetorial, essa defasagem pode comprometer a efetividade das ações preventivas e aumentar o risco de ocorrência de arboviroses, como dengue, zika e chikungunya.

Por outro lado, observa-se um bom desempenho nas ações voltadas aos Pontos Estratégicos (PE), como ferros-velhos e borracharias, onde a meta de visitas foi cumprida e até levemente superada. Esse resultado demonstra que a equipe está direcionando esforços para áreas reconhecidamente críticas na proliferação de vetores.

Em relação à vigilância ativa, destaca-se a realização de seis levantamentos de LIRAA, superando os quatro previstos. Esse dado indica uma postura proativa da gestão no monitoramento da infestação do mosquito, indo além do preconizado pelos protocolos.

No que se refere às ações de resposta, a campanha de vacinação antirrábica apresentou um resultado expressivo, com a imunização de mais de 10 mil animais, garantindo a manutenção da barreira sanitária contra a raiva. Além disso, o atendimento de 97 denúncias e o registro de dois casos de epizootia (morte de primatas) evidenciam que os canais de comunicação com a população estão ativos e que a vigilância para febre amarela está funcionando de forma adequada.

Diante desse cenário, recomenda-se a realização de uma análise mais aprofundada sobre o baixo desempenho das visitas domiciliares, investigando possíveis fatores como déficit de recursos humanos, condições climáticas adversas ou elevado número de imóveis fechados. Também é pertinente considerar o redirecionamento de esforços, uma vez que as metas relacionadas ao LIRAA e aos Pontos Estratégicos estão sendo atingidas com maior folga, possibilitando o reforço das equipes responsáveis pelas visitas de rotina.

### 3.6.2. VIGILÂNCIA EPIDEMIOLÓGICA

A Vigilância Epidemiológica constitui, na atualidade, a principal ferramenta metodológica para a prevenção e o controle de doenças no âmbito da saúde pública. Há consenso entre instituições de saúde em nível internacional, nacional e local de que não existem ações efetivas, com base científica, de prevenção e controle de doenças que não estejam fundamentadas em sistemas estruturados de vigilância epidemiológica.

As ações de vigilância, notificação e investigação de doenças infecciosas — bem como as estratégias de controle, tanto em casos isolados quanto em situações de surtos — são indissociáveis, tanto do ponto de vista conceitual quanto operacional. Uma depende da outra para existir de forma eficaz, constituindo-se como elementos essenciais e indispensáveis para o controle das doenças infecciosas, assumindo, portanto, papel central na organização dos serviços de saúde.

No município de Guarantã do Norte, a Vigilância Epidemiológica atua de forma contínua na notificação, investigação e monitoramento dos agravos à saúde. São realizadas análises sistemáticas dos bancos de dados dos diversos sistemas de informação, com o objetivo de avaliar os resultados das ações implementadas e subsidiar a tomada de decisão.

A relevância de um problema de saúde pública é expressa por meio de indicadores como morbidade, mortalidade e incapacidades, entre outros. Esses indicadores permitem descrever, de maneira precisa e oportuna, a situação epidemiológica das doenças e agravos, contribuindo para o planejamento, execução e avaliação das ações de saúde.

Os dados do SINAN de Guarantã do Norte evidenciam o volume e a diversidade de agravos e exames laboratoriais monitorados no período analisado, totalizando 5.245 registros.

Observa-se maior frequência em agravos e exames relacionados a doenças infecciosas e condições de rotina laboratorial. Entre as arboviroses, destacam-se os casos de dengue (551) e chikungunya (231), além de registros de zika (431), o que reforça a importância das ações contínuas de vigilância e controle vetorial no município.

No grupo de infecções virais e sorologias, há número expressivo de exames para citomegalovírus (552), rubéola (488) e hepatites virais (530), além de toxoplasmose (661), indicando forte atuação na triagem e diagnóstico, especialmente em contextos como o pré-natal. Também se destacam os testes para HTLV 1 e 2 (359) e, em menor número, HIV (1) e sífilis/treponema (2).

Em relação às doenças de menor incidência, aparecem registros isolados de doença de Chagas (1), sarampo (1) e leptospirose (1), sugerindo baixa ocorrência ou controle efetivo desses agravos no período.

No campo dos exames laboratoriais gerais, a hemoglobina glicada apresenta o maior volume (1.099), refletindo o acompanhamento de condições crônicas como o diabetes mellitus. Outros exames relevantes incluem TSH (92), T3 (62), T4 (82), ferritina (94) e ferro sérico (6), indicando monitoramento de distúrbios metabólicos e nutricionais.

De forma geral, os dados demonstram um perfil epidemiológico marcado pela coexistência de doenças infecciosas, com destaque para arboviroses, e condições crônicas monitoradas por exames laboratoriais, evidenciando a necessidade de manutenção de estratégias integradas entre vigilância epidemiológica e atenção básica no município.

De forma integrada, o conjunto dos dados aponta para um perfil epidemiológico dual: de um lado, a persistência de doenças infecciosas, com destaque para as arboviroses; de outro, a crescente importância das condições crônicas não transmissíveis. Esse cenário exige a

consolidação de estratégias articuladas entre a vigilância epidemiológica e a atenção primária à saúde, com foco tanto na prevenção e controle de agravos transmissíveis quanto no manejo contínuo de doenças crônicas, garantindo cuidado integral à população.

### 3.6.2.1. IMUNIZAÇÃO

Tabela 29 – Cobertura Vacinal (%) segundo tipo de imunobiológico, no município de Guarantã do Norte/MT, no período de 2022 a 2025.

Imunobiológicos	2022	2023	2024	2025
BCG	92,80%	98,75%	98,19 %	106,88%
Hepatite B (< 1 30 dias)	84,82%	66,01%	95,11%	104,89%
DTP	88,91%	92,67%	87,68%	91,49%
Febre Amarela	79,38%	87,12%	75,18%	82,79%
Polio injetável (VIP)	89,49%	96,42%	88,04%	96,74%
Pneumo 10	99,81%	94,81%	89,49%	103,68%
Meningo C	95,72%	96,78%	89,67%	100,72%
Penta (DTP/HepB/Hib)	88,91%	97,14%	90,76%	96,38%
Rotavírus	93,97%	93,20	87,14%	101,27%
Hepatite A infantil	87,16%	92,84%	88,41%	92,21%
DTP (1º Reforço)	83,27%	-	-	-
Tríplice viral - 1ª dose	95,53%	95,53%	92,39%	95,11%
Tríplice viral - 2ª dose	75,10%	86,23%	83,51%	86,05%
Pneumo 10 (1º reforço)	93,39%	95,71%	91,85%	94,93%

Polio oral bivalente	84,24%	89,98%	87,32%	93,66%
Varicela	80,54%	70,66%	80,07%	80,25%
Meningo C (1º reforço)	93,58%	95,35%	80,80%	93,30%

Fonte: Sistema de Informação do Programa Nacional de Imunizações (SI-PNI/CGPNI/DEIDT/SVS/MS) e [https://infoms.saude.gov.br/extensions/SEIDIGI\\_DEMAS\\_VACINACAO\\_CALENDARIO\\_NACIONAL\\_MENU\\_COBERTURA/SEIDIGI\\_DEMAS\\_VACINACAO\\_CALENDARIO\\_NACIONAL\\_MENU\\_COBERTURA.html](https://infoms.saude.gov.br/extensions/SEIDIGI_DEMAS_VACINACAO_CALENDARIO_NACIONAL_MENU_COBERTURA/SEIDIGI_DEMAS_VACINACAO_CALENDARIO_NACIONAL_MENU_COBERTURA.html), 22/04/2026.

A análise da cobertura vacinal de Guarantã do Norte (MT) no período de 2022 a 2025 evidencia avanços importantes, mas também revela oscilações e fragilidades em imunobiológicos estratégicos, especialmente aqueles relacionados a reforços e esquemas completos.

De forma geral, observa-se que o município apresenta boa capacidade operacional do programa de imunização, com várias vacinas atingindo ou superando a meta preconizada ( $\geq 95\%$ ) em diferentes anos — inclusive com coberturas acima de 100%, o que normalmente indica vacinação de população fora da estimada (migração, subregistro populacional ou busca ativa eficaz).

A **BCG** manteve cobertura elevada em todo o período, chegando a 106,88% em 2025, o que indica bom desempenho na vacinação ao nascer.

A **Polio injetável (VIP)** e a **Penta (DTP/HepB/Hib)** também apresentaram evolução positiva, especialmente em 2025, com coberturas próximas ou acima da meta, refletindo boa adesão ao esquema básico infantil.

A Pneumo 10 e a Meningo C demonstraram recuperação após queda em 2024, atingindo novamente níveis adequados em 2025.

A vacina de Rotavírus apresentou estabilidade, com melhora importante em 2025, ultrapassando 100%.

A Hepatite B em menores de 30 dias apresentou queda acentuada em 2023 (66,01%), seguida de forte recuperação nos anos seguintes, superando 100% em 2025 — isso pode indicar falhas pontuais na assistência ao recém-nascido ou no registro oportuno.

A DTP (tríplice bacteriana) apresentou leve queda em 2024, mas voltou a crescer em 2025, embora ainda abaixo da meta ideal.

A Tríplice viral (1ª dose) manteve-se estável e próxima da meta, enquanto a 2ª dose apresentou coberturas mais baixas, evidenciando dificuldade na completação do esquema vacinal.

Alguns imunobiológicos apresentam coberturas sistematicamente abaixo da meta ou instáveis:

- Febre Amarela: cobertura insuficiente em todo o período, com queda significativa em 2024 (75,18%), sugerindo risco potencial em área endêmica.
- Varicela: desempenho irregular, com queda acentuada em 2023 (70,66%) e recuperação parcial posterior, mas ainda abaixo do ideal.

- Tríplice viral (2ª dose): apesar de melhora, permanece abaixo da meta, reforçando a dificuldade de garantir o retorno da criança para completar o esquema.
- Meningo C (reforço): queda expressiva em 2024 (80,80%), com recuperação em 2025, indicando possível falha na busca ativa ou acompanhamento.

De modo geral, os dados mostram que as maiores dificuldades estão nas doses de reforço, como, Tríplice viral (2ª dose), Meningo C (reforço), Polio oral bivalente e Pneumo (reforço).

Esse padrão é típico e indica que o município precisa fortalecer estratégias de busca ativa de faltosos, educação em saúde e monitoramento nominal das crianças

O município demonstra boa estrutura de imunização e capacidade de resposta, porém ainda enfrenta desafios típicos da Atenção Primária com o Necessidade de garantir homogeneidade das coberturas, fortalecer o acompanhamento longitudinal da criança, melhorar indicadores de esquemas completos (não apenas doses iniciais), intensificar ações em vacinas com risco epidemiológico (Febre Amarela e Tríplice Viral)

Em síntese, Guarantã do Norte apresenta um programa de imunização funcional e em recuperação, mas que ainda requer qualificação das estratégias de vigilância ativa e adesão da população, especialmente para alcançar e sustentar coberturas ideais em todos os imunobiológicos.

### 3.6.2.2. AGRAVOS DE NOTIFICAÇÃO COMPULSÓRIA

Tabela 30 – Agravos de Notificação Compulsória no município de Guarantã do Norte/MT, no período de 2022 a 2025

DOENÇA OU AGRAVO (Ordem alfabética)	2022	2023	2024	2025
Acidente de trabalho com exposição a material biológico	14	13	14	7
Acidente por animal peçonhento	15	12	14	12
Acidente por animal potencialmente transmissor da raiva	87	85	126	36

Zika Virus	8	2	5	571
Violência Interpessoal /autoprovocada	42	62	45	27
Dengue	161	31	133	536
Doença Meningocócica e outras meningites	0	0	1	0
Esquistossomose	1	0	0	0
Febre Chikungunya	0	0	0	21
Hantavirose	0	0	1	0
Hepatites virais	18	49	81	94
Doenças exantemáticas	0	3	3	2
Leishmaniose Tegumentar Americana	18	14	11	13
Sífilis: gestante	2	7	4	0
Sífilis: Congênito	0	2	0	0
Sífilis: Congênito	0	2	3	0
Tétano: Acidental. Neonatal	4	1	1	0
Toxoplasmose gestacional e congênita	0	0	2	2
Ler/Dor	0	3	0	0
Varicela -	2	2	3	0
Acidente de trabalho	9	88	88	34

Fonte: SINAN-NET ou <https://datasus.saude.gov.br/aceso-a-informacao/doencas-e-agrivos-de-notificacao-de-2007-em-diante-sinan/>. Acesso em: 23/04/2026

A análise dos dados de agravos notificados no Sistema de Informação de Agravos de Notificação (SINAN) do município de Guarantã do Norte, no período de 2022 a 2025, evidencia um cenário epidemiológico dinâmico, caracterizado por variações importantes na ocorrência de doenças transmissíveis, agravos relacionados a causas externas e condições ocupacionais.

Destaca-se, de forma significativa, o aumento expressivo das arboviroses no ano de 2025. A dengue apresentou redução no ano de 2023, com 31 casos, seguida de crescimento em 2024 (133 casos) e aumento acentuado em 2025 (536 casos). De maneira ainda mais preocupante, observa-se um crescimento abrupto dos casos de Zika vírus, que passaram de registros baixos entre 2022 e 2024 (variando entre 2 e 8 casos) para 571 casos em 2025. Além disso, a febre Chikungunya, ausente nos anos anteriores, apresentou 21 casos em 2025. Esse cenário sugere a ocorrência de surto ou epidemia de arboviroses no município, possivelmente relacionada a condições ambientais favoráveis à proliferação do vetor, fragilidades nas ações de controle vetorial e necessidade de intensificação da vigilância em saúde.

No que se refere aos acidentes por animais, observa-se que os acidentes por animais potencialmente transmissores da raiva apresentaram crescimento progressivo até 2024 (126 casos), seguido de redução em 2025 (36 casos), o que pode indicar tanto melhora nas ações preventivas quanto possível subnotificação. Os acidentes por animais peçonhentos mantiveram-se relativamente estáveis ao longo da série histórica, caracterizando padrão endêmico associado às condições ambientais da região.

Os registros de violência interpessoal e autoprovocada apresentaram aumento entre 2022 (42 casos) e 2023 (62 casos), com posterior redução em 2024 (45 casos) e 2025 (27 casos). Ressalta-se que a diminuição desses registros deve ser analisada com cautela, considerando a possibilidade de subnotificação, comum nesse tipo de agravo, o que reforça a necessidade de fortalecimento das ações de vigilância e notificação.

Em relação aos acidentes de trabalho, houve aumento expressivo entre 2022 (9 casos) e os anos de 2023 e 2024 (88 casos em ambos), seguido de redução em 2025 (34 casos). Já os acidentes com exposição a material biológico mantiveram-se relativamente estáveis ao longo do período, com discreta redução em 2025. Esses dados podem refletir tanto alterações no perfil produtivo do município quanto melhorias ou fragilidades nos processos de notificação.

No grupo das doenças infecciosas e imunopreveníveis, dos casos de hepatites virais, diferente das arboviroses, que oscilam, as Hepatites Virais apresentam uma curva de crescimento contínuo e preocupante:

Passaram de 18 (2022) para 94 casos (2025).

Interpretação: Isso pode indicar tanto um aumento real na transmissão quanto uma melhora significativa na capacidade de testagem e diagnóstico da rede municipal.

, além da diminuição dos registros de sífilis gestacional e congênita e de tétano. Embora esses resultados possam indicar efetividade das ações de prevenção, diagnóstico e vacinação, é fundamental considerar a possibilidade de subregistro, especialmente diante da ausência de casos em alguns agravos historicamente presentes.

A leishmaniose tegumentar americana manteve-se com números estáveis ao longo dos anos analisados, configurando-se como agravo endêmico no município e demandando ações contínuas de vigilância e controle.

Foram identificados ainda registros esporádicos de doenças como meningite, hantavirose e esquistossomose, sem impacto epidemiológico relevante no período, porém que exigem manutenção da vigilância devido ao seu potencial de gravidade.

Cabe destacar a presença de inconsistências na base de dados, como duplicidade de registros em sífilis congênita e nomenclaturas inadequadas, o que reforça a necessidade de qualificação dos processos de registro e alimentação do sistema de informação.

Diante do exposto, conclui-se que o município apresenta como principal desafio epidemiológico recente o controle das arboviroses, especialmente no ano de 2025, além da necessidade de fortalecimento das ações de vigilância epidemiológica, melhoria da qualidade da informação, intensificação das ações de controle vetorial, ampliação das estratégias de prevenção da violência e fortalecimento da saúde do trabalhador.

Recomenda-se, portanto, a intensificação das ações de combate ao vetor *Aedes aegypti*, por meio de visitas domiciliares, eliminação de criadouros e mobilização social; o fortalecimento da vigilância ativa; a qualificação das notificações no SINAN; a ampliação das ações de saúde do trabalhador; a integração intersetorial no enfrentamento da violência; e a manutenção das ações de controle das endemias já estabelecidas no território.

### **3.6.3. VIGILÂNCIA EM SAÚDE DO TRABALHADOR**

No município de Guarantã do Norte–MT, ainda não há a implantação formal da Vigilância em Saúde do Trabalhador. As ações relacionadas a essa área são realizadas pela própria equipe da Vigilância Epidemiológica, responsável pela notificação e pelo acompanhamento dos casos de acidentes de trabalho.

No período analisado, observa-se variação no número de registros, com 9 casos notificados em 2022, seguido de um aumento significativo para 88 casos em 2023, mantendo-se o mesmo quantitativo em 2024 (88 casos) e apresentando redução para 34 casos em 2025. Esses dados podem refletir tanto oscilações reais na ocorrência dos acidentes quanto melhorias no processo de notificação e vigilância ao longo dos anos.

### **3.6.4. VIGILÂNCIA SANITÁRIA**

A Vigilância Sanitária do município de Guarantã do Norte – MT é composta por uma equipe formada por quatro fiscais e um coordenador, dispendo de um veículo para a realização de vistorias e ações de fiscalização.

No âmbito de suas atribuições, são realizadas inspeções sanitárias em estabelecimentos de interesse à saúde, especialmente aqueles classificados como de baixa complexidade no contexto da Vigilância Sanitária (VISA). De modo geral, as ações desenvolvidas incluem inspeções de rotina, emissão de parecer técnico, inspeções prévias realizadas mediante solicitação do responsável pelo estabelecimento antes do início das atividades, além do acompanhamento da coleta de resíduos contaminados.

No decorrer do ano de 2025, a Divisão de Vigilância Sanitária de Guarantã do Norte executou diversas ações, com destaque para a inspeção de 257 estabelecimentos comerciais, incluindo ambulantes, conveniências, lanchonetes, restaurantes, bares, supermercados, padarias, confeitarias, sorveterias, açougues, peixarias, pizzarias, entre outros. Também foram realizadas inspeções em 7 eventos e em 68 estabelecimentos de prestação de serviços, como salões de beleza, clínicas de estética, hotéis, motéis, laboratórios de próteses, consultórios psicológicos e instituições de ensino.

As atividades de fiscalização incluíram ainda a apuração de 97 denúncias em estabelecimentos e residências, a emissão de 87 notificações de advertência e o acompanhamento da coleta de resíduos contaminados em 34 ocasiões, abrangendo 10 pontos monitorados.

Houve também atendimento a demandas do Ministério Público, totalizando 1 ação, além de 7 ações conjuntas com a Secretaria de Agricultura para liberação de selo de origem.

No que se refere às ações integradas, destacam-se atividades realizadas em parceria com a Vigilância Ambiental e órgãos estaduais, incluindo ações in loco relacionadas à qualidade da água para consumo humano durante 2 dias, 18 ações conjuntas com a Vigilância Ambiental e Meio Ambiente, 2 inspeções no Centro de Referência (CRT) e 6 inspeções em clínicas odontológicas em conjunto com a Vigilância Sanitária Estadual.

Quanto ao monitoramento da qualidade da água para consumo humano, foram realizadas 1.160 amostragens para análise de parâmetros como turbidez, pH, cloro residual livre e coliformes totais, além de 2 amostragens específicas para análise de agrotóxicos. Ademais, foram coletadas e analisadas amostras de água em 10 pontos do prédio da Faculdade UNIFAMA, atendendo solicitação do Ministério Público, em caráter investigativo.

Essas ações demonstram o compromisso da Vigilância Sanitária municipal com a promoção, proteção e prevenção da saúde da população, por meio do controle e fiscalização de riscos sanitários no território.

### Distribuição de Ações de Fiscalização e Inspeção (2025)

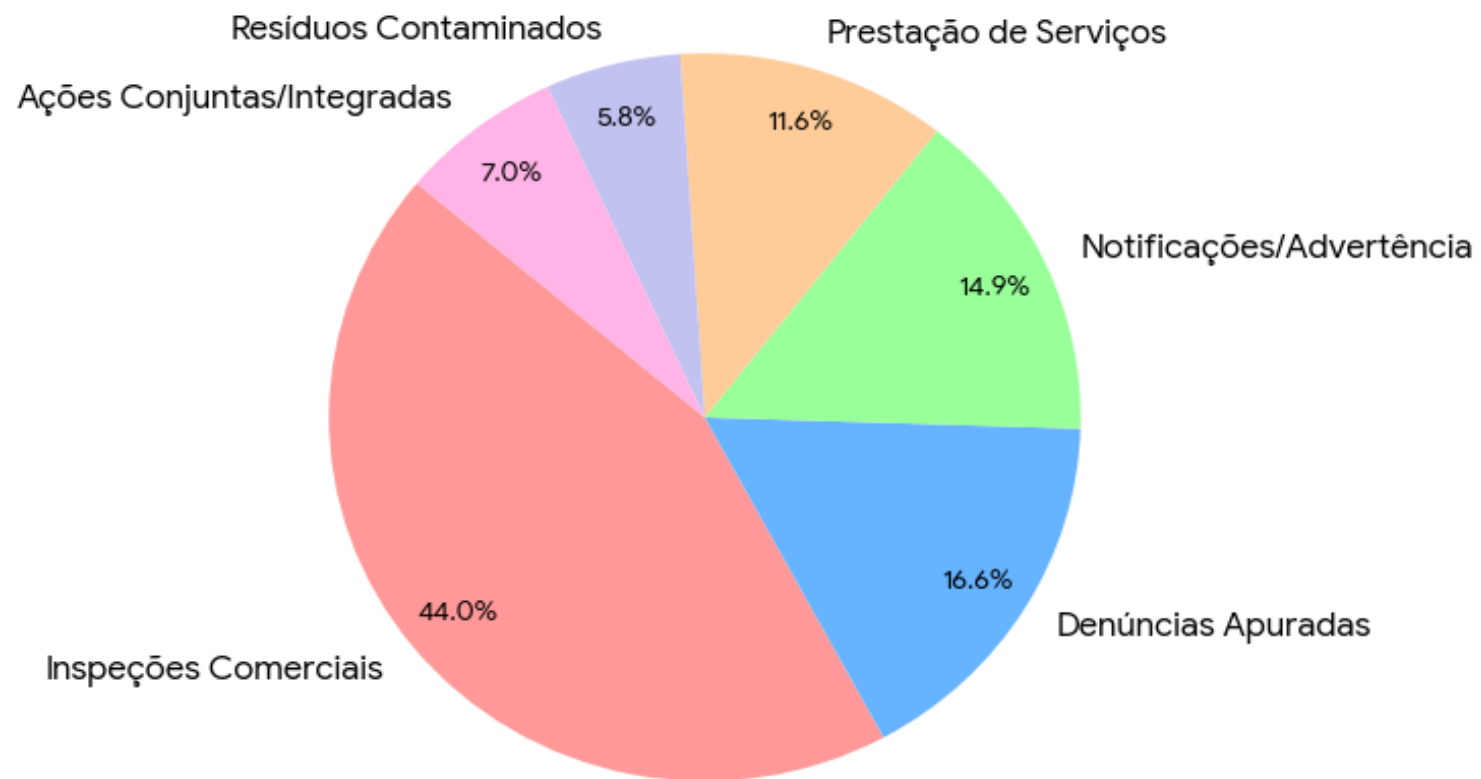

### 3.7. CONDIÇÕES SOCIOSSANITÁRIAS

Tabela 31. Situação dos residentes de Guarantã do norte /MT por tipo de abastecimento de água.

<b>Abastecimento de Água</b>	<b>Total Município %</b>
Rede Geral Pública	74,3%
Poço ou Nascente	~25,0%*
Outra forma – Terceirizado	~0,7%*

Fonte: Instituto Brasileiro de Geografia e Estatística - IBGE, 23/04/2026

Tabela 32 – Situação dos residentes de Guarantã do Norte/MT por tipo de instalação sanitária.

<b>Instalação Sanitária</b>	<b>Total Município %</b>
Sistema de Esgoto	10,9 %
Fossa Séptica	38,5 %
Céu Aberto	50,5 %
Ausência de Banheiro	0,1 %

Fonte: Instituto Brasileiro de Geografia e Estatística - IBGE, 23/04/2026

Tabela 33 – Situação dos residentes de Guarantã do Norte/MT por tipo de destino do lixo.

Destino do Lixo	Total Município (%)	População (Habitantes)
Coleta Pública (Direta ou Caçamba)	85,2%	26.392
Queimado (na propriedade)	12,4%	3.837

Enterrado (na propriedade)	1,4%	417
Outros (Céu aberto/Baldio/Outro)	1,0%	306

No município de Guarantã do Norte, os dados de saneamento básico evidenciam um cenário ainda marcado pela predominância de soluções individuais para o esgotamento sanitário. Apenas cerca de 10,9% da população é atendida por rede geral de esgoto, rede pluvial ou sistemas com ligação à rede, indicando baixa cobertura da infraestrutura pública.

Observa-se que aproximadamente 38,5% dos domicílios utilizam fossas sépticas ou fossas com filtro, caracterizando soluções individuais consideradas mais adequadas, porém ainda não integradas ao sistema coletivo. Por outro lado, a maior parcela da população, cerca de 50,5%, recorre a fossas rudimentares (buracos), escoamento a céu aberto ou outros métodos menos seguros, o que representa um fator de risco importante para a saúde pública e para o meio ambiente.

Além disso, embora em menor proporção, cerca de 0,1% dos domicílios ainda não possuíam banheiro ou sanitário no ano de 2022, evidenciando situações pontuais de extrema vulnerabilidade sanitária.

Em relação ao sistema público, conforme dados do Sistema Nacional de Informações sobre Saneamento (SINISA) e da concessionária Águas de Guarantã, o índice de coleta de esgoto no município é de aproximadamente 23,3%, sendo que todo o esgoto coletado recebe tratamento, resultando em igual percentual de tratamento. Estima-se que o município gere cerca de 1.469,7 mil m<sup>3</sup> de esgoto por ano, sendo a maior parte destinada a soluções individuais.

No que se refere aos investimentos, destaca-se a previsão de implantação de uma nova Estação de Tratamento de Esgoto (ETE), com capacidade para atender cerca de 10 mil moradores, abrangendo bairros como Centro, Cidade Nova e Jardim Itália, entre outros. A estrutura projetada apresenta eficiência estimada entre 90% e 95%, com potencial para ampliar significativamente a cobertura da rede pública de esgotamento sanitário.

Em síntese, o município ainda apresenta forte dependência de sistemas individuais de esgotamento, com baixa cobertura da rede pública, apesar dos avanços e investimentos previstos, o que reforça a necessidade de expansão da infraestrutura sanitária para melhoria das condições de saúde e qualidade de vida da população.

No município de Guarantã do Norte, observa-se que a maior parte da população é atendida pelo serviço de coleta de resíduos sólidos, indicando uma cobertura significativa da limpeza urbana. No entanto, ainda persiste o uso de práticas inadequadas de descarte, como a queima de lixo, adotada por quase quatro mil moradores, situação mais comum em áreas rurais ou regiões periféricas.

No que se refere à gestão ambiental, destaca-se que a Prefeitura tem iniciado ações voltadas à recuperação de áreas degradadas, especialmente antigos lixões, demonstrando avanço nas políticas públicas de saneamento e meio ambiente. Essas iniciativas contribuem para a melhoria das condições ambientais e da qualidade de vida da população.

### **3.8. GESTÃO DO TRABALHO E DA EDUCAÇÃO EM SAÚDE**

O município dispõe de um setor de Educação em Saúde estruturado, contando com o apoio da CIES Regional na elaboração do Plano Municipal de Educação Permanente. Apesar dos avanços alcançados, ainda se apresenta como principal desafio a consolidação de uma política de educação profissional integrada aos serviços de saúde, de modo a fortalecer a articulação entre o ensino e a prática assistencial.

As ações de capacitação são desenvolvidas em parceria com o Escritório Regional de Saúde do Vale do Peixoto–MT, contemplando todas as categorias profissionais. No que se refere à gestão de pessoal, o ingresso de Agentes Comunitários de Saúde (ACS) e Agentes de Combate às Endemias (ACE) ocorre por meio de processos seletivos públicos, assegurando transparência e conformidade com a legislação vigente.

A Gestão do Trabalho no âmbito do SUS é compreendida como uma política que aborda as relações de trabalho a partir do entendimento de que a participação ativa dos trabalhadores é fundamental para a efetividade e eficiência do sistema. Nesse contexto, o profissional de saúde deve ser reconhecido como agente público capaz de transformar o ambiente de trabalho, e não apenas como um recurso humano da Secretaria Municipal de Saúde.

Alinhada a esse entendimento, a Secretaria Municipal de Saúde, com base na Política Nacional de Educação Permanente, tem planejado e executado ações de capacitação voltadas aos profissionais de saúde. Essas ações incluem treinamentos fundamentados na Política Nacional de Humanização, com o objetivo de sensibilizar os profissionais para um atendimento mais acolhedor às necessidades dos usuários, ao mesmo tempo em que promove a valorização do trabalhador, incentivando sua participação, autonomia e protagonismo no processo de trabalho.

### **3.9. CIÊNCIA, TECNOLOGIA, PRODUÇÃO E INOVAÇÃO EM SAÚDE E GESTÃO.**

O município de Guarantã do Norte tem investido continuamente em inovação para ampliar o acesso da população aos serviços de saúde. Todas as unidades de Atenção Básica utilizam o sistema de telessaúde para a realização de exames como eletrocardiograma, espirometria e Dermatoscópico, além de contarem com estrutura para consultas especializadas por meio do SUS Digital, aproximando o usuário do atendimento especializado. A tecnologia também é aplicada na qualificação dos profissionais, por meio de programas de ensino a distância.

A Atenção Primária à Saúde está organizada com base na Estratégia Saúde da Família (ESF), com atuação de equipes multiprofissionais voltadas à promoção, prevenção, recuperação e reabilitação da saúde. Como desafio, destaca-se a reorientação do modelo assistencial, buscando superar a lógica centrada na doença e fortalecer práticas mais integradas, participativas e territorialidades.

No âmbito da Assistência Farmacêutica, o município desenvolve ações voltadas à promoção, proteção e recuperação da saúde, assegurando o acesso e o uso racional de medicamentos. Trata-se de uma área estratégica, de caráter sistêmico e multidisciplinar, com impacto relevante no financiamento do SUS devido à crescente demanda.

A Assistência Farmacêutica é fundamentada na legislação vigente, com destaque para a Lei nº 8.080/1990, a Política Nacional de Medicamentos (1998) e a Política Nacional de Assistência Farmacêutica (2004), que orientam a organização, descentralização e qualificação dos serviços. Seu financiamento ocorre de forma tripartite, estruturado nos componentes Básico, Estratégico e Especializado.

No município, a organização da assistência segue a Relação Municipal de Medicamentos (REMUME), definida pela Comissão de Farmácia e Terapêutica (CFT), responsável por estabelecer diretrizes e revisar periodicamente a lista conforme o perfil epidemiológico local. A gestão também prioriza a logística de suprimentos, visando evitar desabastecimentos e garantir qualidade, segurança e eficiência na distribuição.

A dispensação de medicamentos é realizada por meio de Farmácia Centralizada vinculada à Secretaria Municipal de Saúde, com foco no atendimento das necessidades da Atenção Básica. Desde 2022, observa-se o aprimoramento contínuo desse serviço, com ênfase na qualificação da assistência e no atendimento à população.

A judicialização da saúde no município acompanha a tendência observada em Mato Grosso, estando relacionada principalmente à dificuldade de acesso oportuno a serviços especializados. A limitação da oferta e a alta demanda no sistema de regulação (SISREG) contribuem para o aumento das filas de espera, levando parte da população a recorrer ao Poder Judiciário para garantir atendimento.

Esse cenário gera impactos assistenciais e financeiros ao sistema de saúde. Diante disso, destaca-se a importância do fortalecimento da Atenção Básica, da ampliação da oferta de serviços especializados e do aprimoramento dos processos de regulação, com o objetivo de reduzir o tempo de espera e aumentar a resolutividade do SUS.

Paralelamente, o município tem avançado na informatização dos serviços de saúde, com a implantação de sistema integrado de gestão que permite o monitoramento em tempo real das ações realizadas. Esse sistema contempla desde o prontuário eletrônico do paciente até o controle de atendimentos, exames, medicamentos e indicadores de saúde, proporcionando maior eficiência, transparência e qualidade na assistência.

A ferramenta também integra dados da Atenção Básica, incluindo informações coletadas pelos Agentes Comunitários de Saúde em visitas domiciliares, com interoperabilidade com o e-SUS AB. Além disso, possibilita o agendamento de consultas, gestão de filas e regulação do acesso, contribuindo para a organização dos serviços e redução de deslocamentos desnecessários pelos usuários.

Com isso, o município fortalece a gestão em saúde por meio do uso de tecnologia, promovendo maior integração das informações, apoio à tomada de decisão e melhoria contínua na prestação dos serviços à população.

### **3.10. PROGRAMA MAIS ACESSO À ESPECIALISTAS – PMAE.**

O Município de Guarantã do Norte – MT, por meio da Secretaria Municipal de Saúde, formaliza sua adesão ao Projeto Mais Médicos Especialistas, com fundamento na Lei nº 12.871/2013, no Decreto nº 7.508/2011 e na Lei nº 8.080/1990. O presente compromisso tem como finalidade ampliar e fortalecer a atenção especializada no âmbito do Sistema Único de Saúde (SUS), com os seguintes objetivos: ampliar a oferta e a resolutividade dos serviços especializados, incluindo consultas, exames e cirurgias; promover a fixação de profissionais em regiões com carência assistencial; integrar a Atenção Especializada, a Atenção Primária e a Vigilância em Saúde; fortalecer a Política Nacional de Educação Permanente em Saúde (PNEPS); fomentar a inovação no SUS; articular as regiões de saúde com instituições de ensino; e desenvolver equipes especializadas voltadas às linhas de cuidado prioritárias.

As especialidades contempladas serão definidas com base nas demandas prioritárias do SUS e na baixa disponibilidade regional. Por meio da Secretaria Municipal de Saúde, o Município de Guarantã do Norte aderiu ao Projeto Mais Médicos Especialistas, respaldado pelas Leis nº 12.871/2013 e nº 8.080/1990, bem como pelo Decreto nº 7.508/2011. A iniciativa tem como objetivo qualificar a rede municipal de saúde, ampliando o acesso da população a consultas, exames e cirurgias especializadas. O projeto também busca fixar profissionais na região, integrar os diferentes níveis de atenção à saúde e fortalecer a educação permanente dos trabalhadores do SUS, priorizando as especialidades com maior demanda e menor oferta no município.

### **3.11. PLANEJAMENTO REGIONAL INTEGRADO – PRI.**

O PRI da Macrorregião Norte ainda não foi concluído devido a atrasos nos cronogramas previstos, conforme informações de monitoramento (RA-055-2024-CGESCI202401815-2).

## 4 RECURSOS FINANCEIROS DA SAÚDE

### 4.1.INDICADORES FINANCEIROS DE SAÚDE

Tabela 34 – Indicadores Financeiros de Saúde do município de Guarantã do Norte/MT, no período de 2022 a 2025

	<b>Indicador</b>	<b>2022</b>	<b>2023</b>	<b>2024</b>	<b>2025</b>
1.1	Participação da receita de impostos na receita total do Município	11,90%	12,39%	12,69%	14,04%
1.2	Participação das transferências intergovernamentais na receita total do Município	73,08%	73,58%	78,19%	78,37%
1.3	Participação % das Transferências para a Saúde (SUS) no total de recursos transferidos para o Município	18,19%	19,97%	19,54%	14,15%
1.4	Participação % das Transferências da União para a Saúde no total de recursos transferidos para a saúde no Município	51,46%	42,56%	49,10%	65,44%
1.5	Participação % das Transferências da União para a Saúde (SUS) no total de Transferências da União para o Município	25,08%	25,41%	26,06%	26,08%
1.6	Participação % da Receita de Impostos e Transferências Constitucionais e Legais na Receita Total do Município	42,49%	40,35%	43,75%	49,10%
2.1	Despesa total com Saúde, em R\$/hab, sob a responsabilidade do Município, por habitante	R\$ 1.616,83	R\$ 1.880,25	R\$ 2.556,99	R\$2.433,53
2.2	Participação da despesa com pessoal na despesa total com Saúde	34,54%	34,56%	28,24%	33,98%
2.3	Participação da despesa com medicamentos na despesa total com Saúde	5,73%	3,66%	2,05%	0,92%

2.4	Participação da desp. com serviços de terceiros - pessoa jurídica na despesa total com Saúde	6,89%	18,30%	15,29%	17,17%
2.5	Participação da despesa com investimentos na despesa total com Saúde	8,38%	5,28%	6,81%	1,02%
2.6	Despesas com Instituições Privadas Sem Fins Lucrativos	34,03%	32,03%	39,85%	40,33%
3.1	Participação das transferências para a Saúde em relação à despesa total do Município com saúde	45,31%	50,72%	47,64%	35,93%
3.2	Participação da receita própria aplicada em Saúde conforme a LC141/2012	30,37%	37,90%	30,53%	34,99%

Fonte: SIOPS 23/04/2026.

#### 4.2.RECEITAS RECEBIDAS DA UNIÃO PARA A SAÚDE.

Tabela 35 –Receitas de Manutenção das Ações e Serviços Públicos de Saúde, por subfunção, recebidas da União para a saúde do município de Guarantã do Norte/MT, no período de 2022 a 2025.

Especificação Manutenção das Ações e Serviços Públicos de Saúde (CUSTEIO)	Ano			
	2022	2023	2024	2025
ATENÇÃO BÁSICA	5.702.021,11	4.644.444,72	6.087.846,01	6.417.260,89
MÉDIA E ALTA COMPLEXIDADE AMBULATORIAL E HOSPITALAR	2.629.925,25	2.630.528,72	2.669.598,93	2.834.651,61
ATENÇÃO ESPECIALIZADA	7.030,26	7.114,49	0	0
VIGILÂNCIA EM SAÚDE	538.353,64	714.416,31	880.182,97	864.795,55
VIGILÂNCIA SANITARIA	21.863,40	21.864,00	21.864,00	20.042,00
ASSISTÊNCIA FARMACÊUTICA	245.036,52	211.314,36	304.549,23	257.499,60

GESTÃO DO SUS	12.000,00	13.800,00	0	30.049,09
INCREMENTO TEMPORÁRIO AO CUSTEIO DOS SERVIÇOS DE ASSISTENCIA HOSPITALAR E AMBULATORIAL PARA CUMPRIMNETAS DAS METAS -NACUINAL	2.146.201,00	1.885.230,00	2.600.000,00	1.562.437,00
INCREMENTO TEMPORÁRIO AO CUSTEIO DOS SERVIÇOS DE ATENÇÃO PEIMÁRIA EM SAÚDE PARA CUMPRIMENTO DAS METAS NACIONAL	2.121.589,00	1.000.000,00	400.000,00	1.400.000,00
ORGANIZAÇÃO DOS SERVIÇOS DE ASSISTENCIA FARMACÊUTICO NO SUS	24.000,00	0	24.000,00	18.000,00
EDUCAÇÃO E FORMAÇÃO EM SAÚDE	3.492,30	0	0	0
ASSISTÊNCIA FINANCEIRA COMPLEMENTAR AOS ESTADOS, AO DISTRITO FEDRAL A AOS MUNICIPIO PARA PAGAMENTO DO PISO SALARIAL DOS PROFISSIONAIS DA ENFERMAGEM	0	1.385.645,44	516.331,11	1.176.037,10
TRANSFERANCIA AO ENTES FEDERAIS PARA O PAGAMENTO DOS VENCIMENTOS DOS AGENTES COMUNITARIOS DE SAÚDE	0	2.261.328,00	2.541.600,00	2.735.436,00
TRANSFORMAÇÃO DIGITAL NO SUS	0	0	82.486,55	0
APOIO AO USO DE PLANTAS MEDICINAIS E FITOTERÁPICOS NO SUS	0	0	0	15.512,00
<b>TOTAL</b>	<b>R\$ 13.451.512,48</b>	<b>R\$14.775.686,04</b>	<b>R\$ 17.331.720,84</b>	<b>R\$ 17.331.720,84</b>

Fonte: FNS/DATASUS 23/04/2026

Tabela 36 – Receitas de Estruturação da Rede de Serviços Públicos, por subfunção, recebidas da União para a Saúde do município de Guarantã do Norte/MT, no período de 2022 a 2025

Especificação	Ano			
	2022	2023	2024	2025
Estruturação da Rede de Serviços Públicos de Saúde (INVESTIMENTO)				

ATENÇÃO BÁSICA			2.379.494,00	
ATENÇÃO ESPECIALIZADA	249.321,00		226.307,00	
VIGILÂNCIA EM SAÚDE			271.799,00	
ASSISTÊNCIA FARMACÊUTICA			1.881,388,00	
GESTÃO DO SUS				
<b>TOTAL</b>	<b>R\$ 249.321,00</b>		<b>R\$ 2.877.600,00</b>	

Fonte: FNS/DATASUS 23/04/2026.

#### 4.3.RECEITAS RECEBIDAS DO ESTADO PARA A SAÚDE

Tabela 37 – Receitas recebidas do Estado, por programa, para a Saúde do município de Guarantã do Norte/MT, no período de 2022 a 2025.

Especificação	Ano			
	2022	2023	2024	2025
Assistência Farmacêutica Básica	99.926,64	108.253,86	116.581,08	123.196,59
Atenção Primária	942.944,00	952.444,00	792.120,00	0
Regionalização – AT/UCT	36.000,00	33.000,00	33.000,00	33.000,00

Regionalização – CAPS	24.000,00	24.000,00	150.000,00	198.000,00
Regionalização - Reabilitação	18.000,00	18.000,00	16.500,00	16.500,00
Média e Alta Complexidade Ambulatorial UTI	4.721.000,00	7.446.000,00	7.400.000,00	
Emenda Parlamentar	0	1.150.000,00	3.010.000,00	510.000,00
Programa Mais MT- Incentivo Reabilitação	33.000,00	0	0	0
Incentivo/CUSTEIO	0	3.000.000,00	0	0
Incentivo Investimento	0	2.947.763,58	0	0
Cofinanciamento Estadual Excepcional de Custeio e Investimento	6.396.000,56	4.700.000,00	6.047.763,58	0
<b>TOTAL</b>	<b>12.270.871,20</b>	<b>20.379.461,44</b>	<b>17.565.964,66</b>	<b>880.696,59</b>

Fonte: <https://www.saude.mt.gov.br/unidade/informacoes-financeiras-transferencias-para-municipios/1414/transferecia-2025> SES/MT 23/04/2026.

## 5 PLANEJAMENTO ORÇAMENTÁRIO 2026-2029.

## 5.1.PREVISÃO DAS RECEITAS DA SAÚDE

Tabela 38 – Receitas Previstas da Saúde para o ano de 2026

Fonte de Recursos (Bloco de Financiamento)	Transferências Fundo a Fundo		Outros	Recursos Próprios	Total
	Federal	Estadual			
Atenção Básica	R\$ 8.039.000,00	R\$ 1.001.000,00		R\$ 15.390.000,00	R\$ 24.430.000,00
Média e Alta Complexidade Hospitalar e Ambulatorial	R\$ 4.300.000,00	R\$ 7.201.000,00	-	R\$ 32.367.300,00	R\$ 43.868.300,00
Vigilância em Saúde	R\$ 1.351.000,00	-	-	R\$ 1.244.900,00	R\$ 2.595.900,00
Assistência Farmacêutica	R\$ 273.000,00	R\$ 100.000,00	-	R\$ 860.200,00	R\$ 1.233.200,00
Gestão do SUS	R\$ 1.402.000,00	-	-	R\$ 679.500,00	R\$ 2.081.500,00
Outros	-		-	00	-
<b>TOTAL GERAL</b>	R\$ 15.365.000,00	R\$ 8.302.000,00	-	R\$ 50.541.900,00	R\$ 74.208.900,00

Fonte: Contabilidade Prefeitura 24/04/2026

Tabela 39 – Receitas Previstas da Saúde para o ano de 2027

Fonte de Recursos (Bloco de Financiamento)	Transferências Fundo a Fundo		Outros	Recursos Próprios	Total
	Federal	Estadual			
Atenção Básica	R\$ 8.682.120,00	R\$ 1.081.080,00	-	R\$ 15.427.900,00	25.191.100,00
Média e Alta Complexidade Hospitalar e Ambulatorial	R\$ 4.644.000,00	R\$ 7.777.080,00	-	R\$ 34.396.995,00	46.818.075,00
Vigilância em Saúde	R\$ 1.459.080,00	-	-	R\$ 1.316.620,00	2.775.700,00
Assistência Farmacêutica	R\$ 294.840,00	R\$ 108.000,00	-	R\$ 813.060,00	1.287.900,00
Gestão do SUS	R\$ 1.514.160,00	-	-	R\$ 771.940,00	2.286.100,00
Outros		-	-	-	
Próprios Municipal	-	-	-	-	
<b>TOTAL GERAL</b>	<b>R\$ 16.594.200,00</b>	<b>R\$ 8.966.160,00</b>		<b>R\$ 52.726.515,00</b>	<b>R\$ 78.286.875,00</b>

Fonte: Contabilidade Prefeitura 24/04/2026

Tabela 40 – Receitas Previstas da Saúde para o ano de 2028

Fonte de Recursos (Bloco de Financiamento)	Transferências Fundo a Fundo		Outros	Recursos Próprios	Total
	Federal	Estadual			
Atenção Básica	R\$ 9.029.404,80	R\$ 1.124.323,20		R\$ 15.658.972,00	R\$ 25.812.700,00
Média e Alta Complexidade Hospitalar e Ambulatorial	R\$ 4.829.760,00	R\$ 8.088.163,20		R\$ 38.155.861,80	R\$ 51.073.785,00
Vigilância em Saúde	R\$ 1.517.443,20	-	-	R\$ 1.357.976,80	R\$ 2.875.400,00
Assistência Farmacêutica	R\$ 306.633,60	R\$ 112.320,00		R\$ 883.046,40	R\$ 1.332.000,00
Gestão do SUS	R\$ 1.574.726,40	-		R\$ 950.088,60	R\$ 2.524.815,00
Outros					
Próprios Municipal	-	-	-		
<b>TOTAL GERAL</b>	R\$ 17.257.968,00	R\$ 9.324.806,40		R\$ 57.005.945,60	R\$ 83.588.720,00

Fonte: Contabilidade Prefeitura 24/04/2026

Tabela 41 – Receitas Previstas da Saúde para o ano de 2029

Fonte de Recursos (Bloco de Financiamento)	Transferências Fundo a Fundo		Outros	Recursos Próprios	Total
	Federal	Estadual			
Atenção Básica	R\$ 9.390.581,00	R\$ 1.169.296,13	-	R\$ 15.982.922,87	R\$ 26.542.800,00
Média e Alta Complexidade Hospitalar e Ambulatorial	R\$ 5.022.950,40	R\$ 8.411.689,73	-	R\$ 37.957.959,87	R\$ 51.392.600,00
Vigilância em Saúde	R\$ 1.578.140,93	-	-	R\$ 1.445.659,07	R\$ 3.023.800,00
Assistência Farmacêutica	R\$ 318.898,94	R\$ 116.812,80	-	R\$ .948.892,26	R\$ 1.384.600,00
Gestão do SUS	R\$ 1.637.715,46	-	-	R\$ 1.065.884,54	R\$ 2.703.600,00
Outros			-	-	
Próprios Municipal	-	-	-	-	
<b>TOTAL GERAL</b>	<b>R\$ 17.948.286,73</b>	<b>R\$ 9.697.798,66</b>	<b>-</b>	<b>R\$ 56.452.426,35</b>	<b>R\$ 84.098.511,74</b>

Fonte: Contabilidade Prefeitura 24/04/2026

## 5.2.PREVISÃO DAS DESPESAS COM SAÚDE

Tabela 43 – Previsão das Despesas da Saúde por Subfunção para os anos de 2026 a 2029.

SUB FUNÇÃO	ANOS				TOTAL
	2026	2027	2028	2029	
Atenção Básica (301)	R\$ 24.430.000,00	R\$ 25.195.100,00	R\$ 26.812.700,00	R\$ 26.542.800,00	R\$ 102.980.600,00
Assistência Hospitalar e Ambulatorial (302)	R\$ 43.868.300,00	R\$ 46.812.075,00	R\$ 51.073.785,00	R\$ 51.392.600,00	R\$ 193.146.760,00
Suporte Profilático e Terapêutico (303)	R\$ 1.233.200,00	R\$ 1.287.900,00	R\$ 1.302.000,00	R\$ 1.384.600,00	R\$ 5.207.700,00
Vigilância Sanitária (304)	R\$ 764.900,00	R\$ 850.000,00	R\$ 847.400,00	R\$ 892.000,00	R\$ 3.354.300,00
Vigilância epidemiológica (305)	R\$ 1.831.000,00	R\$ 1.925.700,00	R\$ 2.028.000,00	R\$ 2.131.800,00	R\$ 7.916.500,00
Administração Geral (122)	R\$ 2.081.500,00	R\$ 2.286.100,00	R\$ 2.524.815,00	R\$ 2.703.600,00	R\$ 9.596.015,00
Outras Sub Funções					
<b>TOTAL GERAL</b>	R\$ 74.208.900,00	R\$ 78.356.875,00	R\$ 84.588.700,00	R\$ 85.047.400,00	R\$ 322.201.875,00

Fonte: Contabilidade Prefeitura 24/04/2026

Tabela 44 – Previsão das Despesas com Saúde por Natureza de Despesa Detalhada para o período de 2026 a 2029

<b>Natureza da Despesa</b>	<b>2026</b>	<b>2027</b>	<b>2028</b>	<b>2029</b>	<b>TOTAL</b>
<b>DESPESAS CORRENTES</b>					
Pessoal e Encargos Sociais	R\$ 28.335.400,00	R\$29.634.575,00	R\$ 30.910.685,00	R\$ 32.128.550,00	R\$ 121.009.210,00
Juros e Encargos da Dívida	-	-	-	-	
Outras Despesas Correntes	R\$ 42.986.500,00	R\$ 45.259.800,00	R\$ 48.273.315,00	R\$ 49.504.950,00	R\$ 186.024.565,00
<b>DESPESAS DE CAPITAL</b>					
Investimentos	R\$ 2.887.000,00	R\$ 3.419.500,00	R\$ 4.434.700,00	R\$ 3.413.900,00	R\$ 14.155.100,00
Inversões Financeiras	-	-	-	-	
Amortização da Dívida	-	-	-	-	
<b>TOTAL GERAL</b>	<b>R\$ 74.208.900,00</b>	<b>R\$ 78.313.875,00</b>	<b>R\$ 83.618.700,00</b>	<b>R\$ 85.047.400,00</b>	<b>R\$ 321.188.875,00</b>

Fonte: Contabilidade Prefeitura 24/04/2026

Tabela 45 – Programação das Despesas com Saúde por Subfunção, Natureza e Fonte para o ano de 2026.

Subfunção	Natureza da Despesa	Próprio Municipal	Federal	Estadual	Próprio Arrecadação Vigilância	Total
Atenção Básica	Corrente	R\$ 13.210.000,00	R\$8.039.000,00	R\$ 1.001.000,00	-	R\$ 22.250.000,00
	Capital	R\$ 2.180.000,00	-	-	-	R\$ 2.180.000,00
Assistência Hospitalar Ambulatorial e	Corrente	R\$ 31.667.300,00	R\$4.300.000,00	R\$ 7.201.000,00	-	R\$ 43.168.300,00
	Capital	R\$ 700.000,00	-	-	-	R\$ 700.000,00
Suporte Profilático e Terapêutico e	Corrente	R\$ 858.200,00	R\$273.000,00	R\$ 100.000,00	-	R\$ 1.231.200,00
	Capital	R\$ 2.000,00	-	-	-	R\$ 2.000,00
Vigilância Sanitária	Corrente	-	R\$762.900,00			R\$ 762.900,00
	Capital	R\$ 2.000,00				R\$ 2.000,00
Vigilância Epidemiológica Ambiental e	Corrente	R\$ 477.000,00	R\$1.351.000,00.	-		R\$ 1.828.000,00
	Capital	R\$ 3.000,00				R\$ 3.000,00
Alimentação e Nutrição e	Corrente					
	Capital					
Outras subfunções	Corrente	R\$ 679.500,00	R\$1.402.000,00			R\$ 2.081.500,00
	Capital					
<b>Total</b>		R\$ 49.779.000,00	R\$ 14.776.900,00	R\$ 8.302.00,00		R\$ 74.208.900,00

Fonte: Contabilidade Prefeitura 24/04/2026

Tabela 46 – Programação das Despesas com Saúde por Subfunção, Natureza e Fonte para o ano de 2027

Subfunção	Natureza da Despesa	Próprio Municipal	Federal	Estadual	Próprio Arrecadação Vigilância	Total
Atenção Básica	Corrente	R\$ 13.247.900,00	R\$ 8.682.120,00	R\$ 1.081.080,00	-	R\$ 23.011.100,00
	Capital	R\$ 2.180.000,00	-	-	-	R\$ 2.180.000,00
Assistência Hospitalar Ambulatorial e	Corrente	R\$ 33.166.995,00	R\$ 4.644.000,00	R\$ 7.777.080,00		R\$ 45.588.075,00
	Capital	R\$ 1.230.000,00	-	-	-	R\$ 1.230.000,00
Suporte Profilático e Terapêutico e	Corrente	R\$ 883.060,00	R\$ 294.840,00	R\$ 108.000,00		R\$ 1.285.900,00
	Capital	R\$ 2.000,00	-	-	-	R\$ 2.000,00
Vigilância Sanitária	Corrente	R\$	R\$ 801.000,00			R\$ 801.000,00
	Capital	R\$ 4.000,00				R\$ 4.000,00
Vigilância Epidemiológica Ambiental e	Corrente	R\$ 463.120,00	R\$ 1.459.080,00	-		R\$ 1.922.200,00
	Capital	R\$ 3.500,00				R\$ 3.500,00
Alimentação e Nutrição e	Corrente					
	Capital					
Outras subfunções	Corrente	R\$ 771.940,00	R\$ 1.514.160,00	-		R\$ 2.286.100,00
	Capital					
<b>Total</b>		R\$ 51.952.515,00	R\$ 12.751.200,00	R\$ 8.666.160,00		R\$ 78.313.875,00

Fonte: Contabilidade Prefeitura 24/04/2026

Tabela 47 – Programação das Despesas com Saúde por Subfunção, Natureza e Fonte para o ano de 2028

Subfunção	Natureza da Despesa	Próprio Municipal	Federal	Estadual	Próprio Arrecadação Vigilância	Total
Atenção Básica	Corrente	R\$ 13.508.972,00	R\$ 9.029.404,80	R\$ 1.124.323,20		R\$ 23.662.700,00
	Capital	R\$ 2.150.000,00				R\$ 2.150.000,00
Assistência Hospitalar Ambulatorial e	Corrente	R\$ 35.882.861,80	R\$ 4.829.760,00	R\$ 8.088.163,20		R\$ 48.800.785,00
	Capital	R\$ 2.273.000,00				R\$ 2.273.000,00
Suporte Profilático e Terapêutico e	Corrente	R\$ 911.046,40	R\$ 306.633,60	R\$ 112.320,00		R\$ 1.330.000,00
	Capital	R\$ 2.000,00				R\$ 2.000,00
Vigilância Sanitária	Corrente		R\$ 841.400,00			R\$ 841.400,00
	Capital	R\$ 6.000,00				R\$ 6.000,00
Vigilância Epidemiológica Ambiental e	Corrente	R\$ 506.856,80	R\$ 1.517.443,20			R\$ 2.024.300,00
	Capital	R\$ 3.700,00				R\$ 3.700,00
Alimentação e Nutrição e	Corrente					
	Capital					
Outras subfunções	Corrente	R\$ 950.088,60	R\$ 1.574.726,40	R\$		R\$ 2.524.815,00
	Capital					
Total		R\$ 56.194.525,60	R\$ 18.099.368,00	R\$ 9.324.806,20		R\$ 81.093.885,00

Fonte: Contabilidade Prefeitura 24/04/2026

Tabela 48 – Programação das Despesas com Saúde por Subfunção, Natureza e Fonte para o ano de 2029.

Subfunção	Natureza da Despesa	Próprio Municipal	Federal	Estadual	Próprio Arrecadação Vigilância	Total
Atenção Básica	Corrente	R\$ 13.823.922,87	R\$ 9.399.581,00	R\$ 1.169.296,13		R\$ 24.392.800,00
	Capital	R\$ 2.150.000,00				R\$ 2.150.000,00
Assistência Hospitalar Ambulatorial e	Corrente	R\$ 36.707.959,87	R\$ 5.022.950,40	R\$ 8.411.689,73		R\$ 50.142.600,00
	Capital	R\$ 1.250.000,00				R\$ 1.250.000,00
Suporte Profilático e Terapêutico e	Corrente	R\$ 946.888,26	R\$318.898,94	R\$ 116.812,80		R\$ 1.382.600,00
	Capital	R\$ 2.000,00				R\$ 2.000,00
Vigilância Sanitária	Corrente		R\$ 884.000,00			R\$ 884.000,00
	Capital	R\$ 8.000,00				R\$ 8.000,00
Vigilância Epidemiológica Ambiental e	Corrente	R\$ 549.759,07	R\$ 1.578.140,93			R\$ 2.127.900,00
	Capital	R\$ 3.900,00				R\$ 3.900,00
Alimentação e Nutrição e	Corrente					
	Capital					
Outras subfunções	Corrente	R\$ 1.065.884,54	R\$ 1.637.715,46			R\$ 2.703.600,00
	Capital					
Total		R\$ 56.508.314,51	R\$ 18.832.286,73	R\$ 9.697.798,66		R\$ 85.047.400,00

Fonte: Contabilidade Prefeitura 25/04/2026.

## **6. DEFINIÇÃO DAS DIRETRIZES, OBJETIVOS, METAS E INDICADORES**

DIRETRIZ Nº 1: FORTALECER A ATENÇÃO PRIMÁRIA, AMPLIANDO A COBERTURA DA ESTRATÉGIA SAÚDE DA FAMÍLIA E DA SAÚDE BUCAL, COM VISTAS À UNIVERSALIZAÇÃO DO ACESSO, À ABRANGÊNCIA DO CUIDADO INTEGRAL, À PROMOÇÃO DA SAÚDE, À PREVENÇÃO DE DOENÇAS E AGRAVOS E À REDUÇÃO DE DESIGUALDADES DE RAÇA/ETNIA, DE GÊNERO, REGIONAIS E SOCIAIS.

Nº	Descrição da Meta	Indicador para monitoramento e avaliação da meta	Indicador (Linha-Base)			Meta Plano (2026-2029)	Unidade de Medida	Meta Prevista			
			Valor	Ano	Unidade de Medida			2026	2027	2028	2029
1.1.2	Manter ou ampliar a cobertura de acompanhamento das condicionalidades do PBF pelas equipes de atenção básica de 70% para 75% até 2029	Cobertura de acompanhamento das condicionalidades de Saúde do Programa Bolsa Família (PBF)	75,00	2025	Percentual	70,00	Percentual	72,00	73,00	74,00	75,00
1.1.3	Manter a cobertura de saúde bucal de 100%	Cobertura populacional estimada de saúde bucal na atenção básica	100,00	2025	Percentual	100,00	Percentual	100,00	100,00	100,00	100,00
1.1.4	Implantar, manter o número de equipes multiprofissionais (eMulti) no município de 01 equipe	Número de equipes eMulti mantidas	1	2025	Número	1	Número	1	1	1	1
1.1.5	Reformar ou ampliar a estruturação de Unidades Básicas de Saúde (UBS) com investimento em obras, equipamentos e materiais permanentes nas 10 unidades.	Número de Unidades Básicas de Saúde (UBS) estruturadas com investimento em obras, equipamentos e matérias permanentes.	10	2025	Número	10	Número	10	10	10	10

Objetivo Nº 1.1: Objetivo sugestivo: Promover a ampliação da resolutividade das ações e serviços da Atenção Primária à Saúde.

**OBJETIVO Nº 1.2 - Qualificar o cuidado materno-infantil**

Nº	Descrição da Meta	Indicador para monitoramento e avaliação da meta	Indicador (Linha-Base)			Meta Plano (2026-2029)	Unidade de Medida	Meta Prevista			
			Valor	Ano	Unidade de Medida			2026	2027	2028	2029
1.2.1	Qualificar o cuidado materno-infantil	Taxa de mortalidade infantil	4	2024	Número	4	Número	4	4	4	4
1.2.2	Manter a qualidade da assistência ao pré-natal, parto e nascimento, reduzindo a ocorrência de óbito materno	Número de óbitos maternos em determinado período e local de residência	1	2025	Número	1	Número	1	1	1	1
1.2.3	Manter a detecção e tratamento oportuno dos casos de sífilis em gestantes, reduzindo a sífilis congênita em menores de um ano de idade	Número de casos novos de sífilis congênita em menores de um ano de idade	3	2025	Número	3	Número	3	3	3	3
1.2.4	Garantir a qualidade da assistência pré-natal, parto e nascimento, seguindo o protocolo de atendimento às gestantes portadoras de HIV, reduzindo os casos de transmissão vertical	Número de casos novos de aids em menores de 5 anos.	0	2025	Número	0	Número	0	0	0	0

1.2.5	Manter a proporção de gestantes com pelo menos 6 consultas de pré-natal realizadas, sendo a 1ª até a 12ª semana de gestação	Proporção de gestantes com pelo menos (sete) consultas pré-natal realizadas, sendo a 1ª (primeira) até a 12ª (décima segunda) semana de gestação	45,00	2025	Proporção	45,00	Proporção	45,00	45,00	45,00	45,00
1.2.6	Manter a proporção de gestantes com realização de exames para sífilis e HIV	Proporção de gestantes com realização de exames para sífilis e HIV.	90,00	2025	Proporção	90,00	Proporção	85,00	85,00	90,00	90,00
1.2.7	Manter a proporção de gestantes com atendimento odontológico	Proporção de gestantes com atendimento odontológico realizado	60,00	2025	Proporção	60,00	Proporção	60,00	60,00	60,00	60,00
1.2.8	Manter a proporção de crianças de 1 ano de idade vacinadas na APS contra Difteria, Tétano, Coqueluche, Hepatite B, infecções causadas por Haemophilus influenzae tipo b e Poliomielite inativada para 95%	Proporção de crianças de 1 (um) ano de idade vacinadas na APS contra Difteria, Tétano, Coqueluche, Hepatite B, infecções causadas por haemophilus influenzae tipo b e Poliomielite inativada.	95,00	2025	Proporção	95,00	Proporção	95,00	95,00	95,00	95,00

**OBJETIVO Nº 1.3 - Qualificar e ampliar o cuidado da saúde da mulher**

Nº	Descrição da Meta	Indicador para monitoramento e avaliação da meta	Indicador (Linha-Base)			Meta Plano (2026-2029)	Unidade de Medida	Meta Prevista			
			Valor	Ano	Unidade de Medida			2026	2027	2028	2029

1.3.1	Manter o percentual de mulheres na faixa etária de 25 a 64 anos cadastradas na Atenção Primária à Saúde com exame de rastreamento de câncer de colo de útero avaliado nos últimos 36 meses	Percentual de mulheres na faixa etária de 25 a 64 anos, com exame de rastreamento de câncer de colo de útero avaliado nos últimos 36 meses.	50,00	2025	Percentual	50,00	Percentual	50,00	50,00	50,00	50,00
1.3.2	Manter o percentual de mulheres na faixa etária de 50 a 69 anos com exame de mamografia solicitados e avaliado nos últimos 24 meses	Percentual de mulheres na faixa etária de 50 a 69 anos com exame de mamografia avaliado nos últimos 24 meses.	25,00	2025	Percentual	25,00	Percentual	25,00	25,00	25,00	25,00

**OBJETIVO Nº 1.4 - Promover o cuidado integrado nas situações crônicas de saúde, na Atenção Primária à Saúde.**

Nº	Descrição da Meta	Indicador para monitoramento e avaliação da meta	Indicador (Linha-Base)			Meta Plano (2026-2029)	Unidade de Medida	Meta Prevista			
			Valor	Ano	Unidade de Medida			2026	2027	2028	2029
1.4.1	Manter a proporção de pessoas com hipertensão que realizaram consulta e tiveram a pressão arterial aferida no semestre	Proporção de pessoas com hipertensão, com consulta e pressão arterial aferida no semestre.	50,00	2025	Proporção	50,00	Proporção	50,00	50,00	50,00	50,00
1.4.2	Manter a proporção de pessoas com diabetes que realizaram consulta e tiveram	Proporção de pessoas com diabetes, com consulta e hemoglobina glicada solicitada no semestre	50,00	2025	Proporção	50,00	Proporção	50,00	50,00	50,00	50,00

	hemoglobina glicada solicitada no semestre										
1.4.3	Reduzir o número de óbitos prematuros (30 a 69 anos) pelo conjunto das 04 principais DCNT (doenças cardiovasculares, câncer, diabetes e doenças respiratórias crônicas)	Mortalidade prematura (de 30 a 69 anos) pelo conjunto das 4 principais DCNT (doenças do aparelho circulatório, câncer, diabetes e doenças respiratórias crônicas)	40	2024	Número	40	Número	35	38	39	40

**OBJETIVO Nº 1.5** - Ampliar a qualidade e a efetividade da Atenção Primária à Saúde, assegurando o cumprimento dos indicadores estabelecidos pelo novo modelo de financiamento da APS

Nº	Descrição da Meta	Indicador para monitoramento e avaliação da meta	Indicador (Linha-Base)			Meta Plano (2026-2029)	Unidade de Medida	Meta Prevista			
			Valor	Ano	Unidade de Medida			2026	2027	2028	2029
1.5.1	Manter o cadastro individual atualizado anualmente, de pelo menos 90%, das pessoas cadastradas na APS.	Percentual de cadastros atualizados na APS	90,00	2025	Percentual	90,00	Percentual	80,00	80,00	85,00	90,00

**DIRETRIZ Nº 2 - AMPLIAR A OFERTA E O ACESSO ÀS AÇÕES E SERVIÇOS DA ATENÇÃO ESPECIALIZADA, CONFORME AS NECESSIDADES DE SAÚDE DA POPULAÇÃO, REDUZINDO AS DESIGUALDADES DE RAÇA/ETNIA, GÊNERO, REGIONAIS E SOCIAIS, E PROMOVEDO A INTEGRALIDADE DO CUIDADO**

**OBJETIVO Nº 2.1** - Ampliar e qualificar o acesso aos serviços da Atenção Especializada, com ênfase na equidade e humanização.

Nº	Descrição da Meta	Indicador para monitoramento e avaliação da meta	Indicador (Linha-Base)			Meta Plano (2026-2029)	Unidade de Medida	Meta Prevista			
			Valor	Ano	Unidade de Medida			2026	2027	2028	2029
2.1.1	Manter o número de ações de matriciamento realizadas por CAPS com equipes da Atenção Primária	Ações de matriciamento realizadas por CAPS com equipes da Atenção Primária.	10	2025	Número	10	Número	9	10	10	10
2.1.2	Manter o número de ações de matriciamento realizadas por equipes multiprofissionais (eMulti) com equipes da Atenção Primária	Ações de matriciamento realizadas por eMulti com equipes da Atenção Primária.	4	2025	Número	4	Número	4	4	4	4

**DIRETRIZ Nº 3 - REDUZIR E CONTROLAR DOENÇAS E AGRAVOS PASSÍVEIS DE PREVENÇÃO E CONTROLE, COM ENFOQUE NA SUPERAÇÃO DAS DESIGUALDADES DE ACESSO, REGIONAIS, SOCIAIS, DE RAÇA/ETNIA E GÊNERO.**

**OBJETIVO Nº 3.1 - Reduzir os riscos e agravos à saúde da população por meio das ações de promoção e Vigilância em Saúde**

Descrição da Meta	Indicador para monitoramento e avaliação da meta	Indicador (Linha-Base)			Meta Plano (2026-2029)	Unidad e de Medida	Meta Prevista				
		Valor	Ano	Unidade de Medida			2026	2027	2028	2029	
3.1.1	Garantir que 95% dos óbitos sejam registrados com causa básica definida no Sistema de Informação sobre Mortalidade Garantir que 100% dos óbitos sejam registrados com causa básica definida no Sistema de Informação sobre Mortalidade	Proporção de registro de óbitos com causa básica definida	95,00	2025	Proporção	95,00	Proporção	95,00	95,00	95,00	95,00

3.1.2	Manter proporção de cura de casos novos de tuberculose pulmonar bacilífera	Proporção de cura dos casos novos de tuberculose pulmonar com confirmação laboratorial	95,00	2025	Proporção	95,00	Proporção	95,00	95,00	95,00	95,00
3.1.3	Manter a realização de exames anti-HIV em 100% dos casos novos de tuberculose notificados	Proporção de exames Anti-HIV realizados entre os casos novos de tuberculose	100,00	2025	Percentual	100,00	Percentual	100,00	100,00	100,00	100,00
3.1.4	Manter a proporção de cura de casos novos de hanseníase	Proporção de cura dos casos novos de hanseníase	85,00	2025	Proporção	85,00	Proporção	85,00	85,00	85,00	85,00

**OBJETIVO Nº 3.2** - Induzir o aperfeiçoamento das ações de vigilância em saúde por meio do Programa de Qualificação das Ações de Vigilância em Saúde (PQAVS).

Nº	Descrição da Meta	Indicador para monitoramento e avaliação da meta	Indicador (Linha-Base)			Meta Plano (2026-2029)	Unidade de Medida	Meta Prevista			
			Valor	Ano	Unidade de Medida			2026	2027	2028	2029

3.2.1	Manter a proporção dos registros de óbitos alimentados no SIM, em relação ao estimado, recebidos na base federal em até 60 dias	Proporção de registros de óbitos alimentados no SIM em relação ao estimado, recebidos na base federal em até 60 dias após o final do mês de ocorrência	90,00	2024	Proporção	90,00	Proporção	90,00	90,00	90,00	90,00
3.2.2	Manter a proporção de registros de nascidos vivos alimentados no SINASC, em relação ao estimado, recebidos na base federal até 60 dias após o final do mês de ocorrência	Proporção de registros de nascidos vivos alimentados no SINASC em relação ao estimado, recebidos na base federal até 60 dias após o final do mês de ocorrência	90,00	2024	Proporção	90,00	Proporção	90,00	90,00	90,00	90,00
3.2.3	Manter o número de salas de vacinas ativas cadastradas no CNES que informam mensalmente dados de vacinação	Proporção de salas de vacinas ativas cadastradas no CNES informando mensalmente dados de vacinação	2	2025	Número	2	Número	2	2	2	2
3.2.4	Garantir 95% de cobertura vacinal em vacinas selecionadas (Pentavalente - 3ª dose, Poliomielite - 3ª dose, Pneumocócica 10 valente - 2ª dose) para crianças menores de 1 ano de idade e para crianças de 1 ano de idade (tríplice viral - 1ª dose).	Proporção de vacinas selecionadas do Calendário Nacional de Vacinação para crianças menores de dois anos de idade - Pentavalente 3ª dose, Pneumocócica 10-valente 2ª dose, Poliomielite 3ª dose e Tríplice viral 1ª dose - com cobertura vacinal preconizada	95,00	2025	Percentual	95,00	Percentual	95,00	95,00	95,00	95,00
3.2.5	Garantir a realização das ações de vigilância da qualidade da água para o consumo humano	Proporção de análises realizadas em amostras de água para consumo humano quanto aos parâmetros coliformes totais, cloro residual livre e turbidez	100,00	2025	Percentual	100,00	Percentual	100,00	100,00	100,00	100,00
3.2.6	Manter a resolução das investigações de casos registrados no SINAN, reduzindo o tempo médio de encerramento	Proporção de casos de doenças de notificação compulsória imediata (DNCI) encerrados em até 60 dias após notificação.	80,00	2025	Proporção	80,00	Proporção	80,00	80,00	80,00	80,00

4.2.7	Manter a cobertura da vigilância, diagnóstico e tratamento oportuno no controle da malária	proporção de casos de malária que iniciaram o tratamento em tempo oportuno	70,00	2025	Proporção	70,00	Proporção	70,00	70,00	70,00	70,00
3.2.8	Garantir a realização de atividades de Levantamento Etmológico (LIRAA/LIA ou Armadilhas) realizados, de acordo com a classificação do município (infestado/não infestado)	Número de atividades de Levantamento Etmológico (LIRAA/LIA ou Armadilhas) realizados, de acordo com a classificação do município (infestado/não infestado)	4	2025	Número	4	Número	4	4	4	4
3.2.9	Manter o número de ciclos que atingiram no mínimo 80% de cobertura de imóveis visitados para controle vetorial da dengue	Número de ciclos que atingiram mínimo de 80% de cobertura de imóveis visitados para controle vetorial da dengue	4	2025	Número	4	Número	4	4	4	4
3.2.10	Manter a adesão dos pacientes ao tratamento de hanseníase, aumentando a taxa de cura	Proporção de contatos examinados de casos novos de hanseníase diagnosticados nos anos das coortes	85,00	2025	Proporção	85,00	Proporção	85,00	85,00	85,00	85,00
3.2.11	Manter a proporção de contatos examinados de casos novos de tuberculose pulmonar com confirmação laboratorial	Proporção de contatos examinados de casos novos de tuberculose pulmonar com confirmação laboratorial	70,00	2025	Proporção	70,00	Proporção	70,00	70,00	70,00	70,00
3.2.12	Reduzir o percentual de casos de sífilis congênita no município	Percentual de casos de sífilis congênita em relação ao total de casos de sífilis em gestantes, na população residente em determinado espaço geográfico, no ano considerado	1,00	2025	Percentual	1,00	Percentual	1,00	1,00	1,00	1,00
3.2.13	Reduzir o número de óbitos precoces de aids na população residente em determinado espaço geográfico, no ano considerado.	Número de óbitos precoces de aids na população residente em determinado espaço geográfico, no ano considerado	1	2024	Número	1	Número	1	1	1	1

3.2.1 4	Manter a proporção de preenchimento do campo “Ocupação” e “Atividade Econômica (CNAE)” nas notificações de acidentes de trabalho, acidente de trabalho com exposição a material biológico e intoxicação exógena segundo município de notificação	Proporção de preenchimento do campo “Ocupação” e “Atividade Econômica (CNAE)” nas notificações de acidentes de trabalho, acidente de trabalho com exposição a material biológico e intoxicação exógena segundo município de notificação	95,0 0	2025	Proporção	95,00	Proporção	95,00	95,00	95,00	95,00
3.2.1 5	Manter as notificações de violência interpessoal e autoprovocada com o campo raça/cor preenchido com informação válida	Proporção de notificações de violência interpessoal e autoprovocada com o campo raça/cor preenchido com informação válida	95,0 0	2025	Proporção	95,00	Proporção	95,00	95,00	95,00	95,00

**DIRETRIZ Nº 4: AMPLIAR O ACESSO DA POPULAÇÃO AOS MEDICAMENTOS, INSUMOS ESTRATÉGICOS E SERVIÇOS FARMACÊUTICOS, QUALIFICANDO A ASSISTÊNCIA FARMACÊUTICA, ARTICULADA À PESQUISA, À INOVAÇÃO E À PRODUÇÃO NACIONAL, REGULAÇÃO, COM QUALIDADE E USO ADEQUADO NO SISTEMA ÚNICO DE SAÚDE, REDUZINDO AS INIQUIDADES**

Objetivo Nº 4.1: Objetivo sugestivo: Ampliar o acesso da população a medicamentos, promover o uso racional e qualificar a Assistência Farmacêutica no âmbito do SUS.

DIRETRIZ Nº 4 - AMPLIAR O ACESSO DA POPULAÇÃO AOS MEDICAMENTOS, INSUMOS ESTRATÉGICOS E SERVIÇOS FARMACÊUTICOS, QUALIFICANDO A ASSISTÊNCIA FARMACÊUTICA, ARTICULADA À PESQUISA, À INOVAÇÃO E À PRODUÇÃO NACIONAL, REGULAÇÃO, COM QUALIDADE E USO ADEQUADO NO SISTEMA ÚNICO DE SAÚDE, REDUZINDO AS INIQUIDADES.

**OBJETIVO Nº 4.1** - Ampliar o acesso da população a medicamentos, promover o uso racional e qualificar a Assistência Farmacêutica no âmbito do SUS

Nº	Descrição da Meta	Indicador para monitoramento e avaliação da meta	Indicador (Linha-Base)			Meta Plano (2026-2029)	Unidade de Medida	Meta Prevista			
			Valor	Ano	Unidade de Medida			2026	2027	2028	2029
4.1.1	Manter uma Central de Abastecimento Farmacêutico (CAF)	CAF implantada.	1	2025	Número	1	Número	1	1	1	1
4.1.2	Revisar, publicar e divulgar a REMUME (Relação Municipal de Medicamentos) anualmente	REMUME revisada, publicada e divulgada	1	2025	Número	1	Número	1	1	1	1

4.1.3	Garantir a aquisição de 100% dos fármacos e insumos estratégicos do Componente Básico da Assistência Farmacêutica sob responsabilidade do município, conforme a Relação Municipal de Medicamentos (REMUME	Percentual de fármacos e insumos do CB da AF adquiridos	100,00	2025	Percentual	100,00	Percentual	100,00	100,00	100,00	100,00
4.1.4	Garantir o envio de dados à Base Nacional de Assistência Farmacêutica (BNAFAR) por 100% das farmácias públicas municipais	Percentual de farmácias envio de dados à BNAFAR	100,00	2025	Percentual	100,00	Percentual	100,00	100,00	100,00	100,00

DIRETRIZ Nº 5 - APRIMORAR O CUIDADO À SAÚDE, FORTALECENDO A GESTÃO ESTRATÉGICA DO SUS, DO TRABALHO E DA EDUCAÇÃO EM SAÚDE, E INTENSIFICAR A INCORPORAÇÃO DA INOVAÇÃO E DA SAÚDE DIGITAL E O ENFRENTAMENTO DAS DISCRIMINAÇÕES E DESIGUALDADES DE RAÇA/ETNIA, DE GÊNERO, REGIONAIS E SOCIAIS

**OBJETIVO Nº 5.1** - Promover o fortalecimento da gestão estratégica do SUS.

Nº	Descrição da Meta	Indicador para monitoramento e avaliação da meta	Indicador (Linha-Base)			Meta Plano (2026-2029)	Unidade de Medida	Meta Prevista			
			Valor	Ano	Unidade de Medida			2026	2027	2028	2029
5.1.1	Manter em 100% o cumprimento do prazo dos instrumentos de gestão (PMS, PAS, RDQA e RAG) no sistema DigiSUS Gestor – Módulo Planejamento, pela gestão municipal	Percentual de instrumentos de gestão inseridos no prazo no DigiSUS	100,00	2025	Percentual	100,00	Percentual	90,00	95,00	100,00	100,00

**OBJETIVO Nº 5.2 - Promover o fortalecimento da gestão do trabalho e da educação em saúde**

**OBJETIVO Nº 5.2 - Promover o fortalecimento da gestão do trabalho e da educação em saúde**

Nº	Descrição da Meta	Indicador para monitoramento e avaliação da meta	Indicador (Linha-Base)			Meta Plano (2026-2029)	Unidade de Medida	Meta Prevista			
			Valor	Ano	Unidade de Medida			2026	2027	2028	2029
5.2.1	Ampliar o número de qualificações ofertadas a trabalhadores da saúde em temas da área da saúde prioritários para o SUS municipal	Número de qualificações ofertadas aos trabalhadores da saúde em temas prioritários	6	2024	Número	6	Número	6	6	6	6

**OBJETIVO Nº 5.3 - Intensificar a incorporação de inovação e da saúde digital.**

Nº	Descrição da Meta	Indicador para monitoramento e avaliação da meta	Indicador (Linha-Base)	Meta Plano (2026-2029)	Unidade de Medida	Meta Prevista			

			Val or	An o	Unidade de Medida			2026	2027	2028	2029
5.3.1	Ampliar o número de atendimentos de telessaúde,	Número de unidades de saúde com acesso digital	10	2024	Número	10	Número	10	10	10	10

**OBJETIVO Nº 5.4 - Promover o fortalecimento do controle social do SUS**

Nº	Descrição da Meta	Indicador para monitoramento e avaliação da meta	Indicador (Linha-Base)			Meta Plano (2026-2029)	Unidade de Medida	Meta Prevista			
			Val or	An o	Unidade de Medida			2026	2027	2028	2029
5.4.1	Garantir condições para realização de 12 reuniões do Conselho Municipal de Saúde anualmente	Número de reuniões do CMS realizadas	12	2024	Número	12	Número	12	12	12	12
5.4.2	Realizar 01 processos formativos para os conselheiros municipais de saúde	Número de processos formativos realizados para os conselheiros municipais de saúde.	1	2024	Número	1	Número	1	1	1	1

5.4.3	Garantir o cadastro do Conselho Municipal de Saúde no SIACS	Número de Conselhos de Saúde cadastrados no Sistema de Acompanhamento dos Conselhos de Saúde (SIACS).	1	2024	Número	1	Número	1	1	1	1
5.4.4	Garantir a inclusão de rubrica para o Conselho Municipal de Saúde na Lei Orçamentária Anual (LOA)	LOAs com inserção de rubrica do CMS	1	2024	Número	1	Número	1	1	1	

## **7. PROCESSO DE MONITORAMENTO E AVALIAÇÃO.**

Em todo planejamento é necessário um processo de avaliação e o monitoramento periódico. Esse processo tem por objetivo analisar se as ações planejadas estão acontecendo e se as mesmas estão alcançando as metas projetadas, trilhando por este caminho visualizamos os indicadores e as ações estratégicas que trarão bons resultados para o quadriênio 2026-2029.

Permitindo que a Gestão e os órgãos que compõem a Secretaria Municipal de Saúde em conjunto com a participação social possam, caso necessário, redirecionar as ações planejadas, suprimindo ou implementando ações no Plano Municipal de Saúde.

Além disso, a execução do Plano será acompanhada por meio das Programações Anuais de Saúde e dos Relatórios de Gestão: Quadrimestrais e Anuais.

## 8. CONSIDERAÇÕES

O Plano Municipal de Saúde de Guarantã do Norte – MT apresenta, ao longo de suas páginas, os principais problemas que afetam o município, identificados por meio de uma análise situacional criteriosa. Essa análise considera os indicadores pactuados, permitindo a definição de ações estratégicas viáveis para o quadriênio, com potencial de gerar resultados efetivos e melhorias concretas na qualidade de vida da população guarantanhense.

Ao concluir este Plano, ressalta-se seu caráter formal, ao mesmo tempo em que reflete uma realidade dinâmica e complexa. Nesse sentido, o documento deve ser compreendido como um instrumento fundamental de subsídio à gestão, capaz de orientar a interpretação das múltiplas dimensões que envolvem o processo saúde-doença, bem como suas implicações institucionais e organizativas.

Destaca-se, entretanto, que os resultados a serem alcançados estarão condicionados aos determinantes sociais da saúde, inseridos em uma conjuntura política e econômica mais ampla. As Programações Anuais de Saúde terão o papel de detalhar, ajustar e, quando necessário, redefinir as ações previstas neste Plano, buscando o aprimoramento contínuo dos serviços e o alcance das metas estabelecidas, com o devido acompanhamento do Conselho Municipal de Saúde.

Importa salientar que ainda persistem desafios significativos, que exigem medidas estruturantes capazes de garantir a continuidade dos avanços e o enfrentamento de demandas urgentes. Entre esses desafios, destacam-se o envelhecimento populacional e as causas externas de morbimortalidade, como acidentes especialmente os de trânsito e a violência interpessoal.

Por outro lado, o município de Guarantã do Norte registra avanços importantes na área da saúde pública nos últimos anos, dentre os quais se destacam a expansão da Atenção Primária à Saúde, o fortalecimento da atenção especializada ambulatorial, a ampliação e qualificação dos serviços de urgência e emergência, a oferta de atendimentos em diversas especialidades médicas e os investimentos em tecnologia da informação.

O Plano Municipal de Saúde, enquanto instrumento dinâmico e flexível do processo de planejamento das ações e serviços, abrange o período de 2026 a 2029 e constitui o principal documento orientador da política de saúde do município. Seu objetivo central é promover a qualificação permanente do Sistema Único de Saúde no âmbito local.

Cabe à gestão municipal o desafio de articular a execução das ações estratégicas da Secretaria de Saúde com as iniciativas intersetoriais previstas no Plano de Governo, assegurando sua adequada tradução na execução orçamentária.

Por fim, o alcance das metas estabelecidas dependerá do comprometimento de todos os atores envolvidos no processo de atenção à saúde gestão, Atenção Básica, reabilitação, assistência hospitalar, entre outros, bem como do fortalecimento da participação social, elemento essencial para a consolidação de um sistema de saúde público, resolutivo e de qualidade.

Nome do Órgão: Prefeitura Municipal de Guarantã do Norte/MT.

Prefeito Municipal: Alberto Marcio Gonçalves  
Secretária Municipal de Saúde: Tatiane Aparecida Caseiro Aranda

Guarantã do Norte 25 de abril de 2026.

Alberto Marcio Gonçalves  
Prefeito Municipal de Guarantã do Norte-  
MT

Tatiane Ap<sup>a</sup> Caseiro Aranda  
Secretária Municipal de Saúde

## 8.1. LISTA DE SIGLAS

- APAC – Autorização de procedimentos Ambulatoriais
- BDAIH – Banco de Dados de Informações Hospitalares
- BDCNES – Banco de Dados do Cadastro Nacional de Estabelecimentos de Saúde
- BFA – Programa Bolsa Família
- BPA – Boletim de Produção Ambulatorial
- CADSUS Sistema de Cadastramento de Usuários do SUS
- CIH – Comunicado de Internação Hospitalar
- SCNES – Sistema de Cadastramento Nacional de Estabelecimentos de Saúde
- CNS Cadastro – Cadastro do Cartão Nacional de Saúde
- DEPARA – Sistema de Verificação do SAI e FCES
- E-SUS AB – Sistema de prontuário eletrônico
- FCES – Ficha de Cadastro de Estabelecimento de Saúde – CNES
- FPO – Sistema de Programação Orçamentária dos Estabelecimentos de Saúde
- SISAB – Sistema de Informações em Saúde para Atenção Básica
- SIASUS – Sistema de Informações Ambulatoriais do SUS
- SIHD – Sistema de Informações Hospitalares Descentralizados
- SIH-SUS – Sistema de Informações Hospitalares do SUS
- SIM – Sistema de Informações sobre Mortalidade
- SINAN – Sistema de Informações de Agravos de Notificação
- SINASC – Sistema de Nascidos Vivos
- SIOPS – Sistema de Informação sobre Orçamentos Públicos em Saúde
- SI-PNI – Sistema de Informações do Programa Nacional de Imunizações
- SISAIH01 – Sistema Gerenciador do Movimento das Unidades Hospitalares
- SISVAN – Sistema de Vigilância Alimentar e Nutricional/Bolsa Família
- TABWIN – Sistema Tabulador de Informações de Saúde para Ambiente Windows
- CNS CADWEB – Cadastro do Cartão Nacional de Saúde Online
- SISPPI – Sistema de Programação Pactuada e Integrada
- SIVEP/MALÁRIA – Sistema de Vigilância Epidemiológica da Malária
- PLATAFORMA IVIS – Plataforma Integrada de Vigilância em Saúde
- RNDS – Rede Nacional de Dados em Saúde

- E-SUS SINAN – Sistema de Vigilância Epidemiológica
- E-SUS regulação – Sistema de Regulação
- SIRREG III – Sistema de Regulação
- FNS – Fundo Nacional de Saúde
- IBGE – Instituto Brasileiro de Geografia e Estatística

## **8.2 LISTA DE GRÁFICOS**

- Gráfico 1 – População residente no município de Guarantã do Norte - MT, nos anos de 1991 a 2022.
- Gráfico 2 – Comparação entre o crescimento populacional de Guarantã do Norte, Mato Grosso e Brasil, nos anos de 1991 a 2022.
- Gráfico 3 – População residente no município de Guarantã do Norte-MT por situação, segundo Censo Demográfico, 2022
- Gráfico 4 – População residente no município de Guarantã do Norte-MT por raça, segundo Censo Demográfico 2022
- Gráfico 5 – Pirâmide etária do município de Guarantã do Norte-MT, segundo Censo Demográfico, 2022
- Gráfico 6 – Comparativo entre os Índices de Desenvolvimento Humano (IDH) entre o município de Guarantã do Norte-MT, Mato Grosso e Brasil, nos anos 1991 a 2010.
- Gráfico 7 – Proporção entre residentes alfabetizados e não alfabetizados no município de Guarantã do Norte/MT, segundo Censo Demográfico, 2022
- Gráfico 8 – Taxa de alfabetização por idade no município de Guarantã do Norte/MT, segundo Censo Demográfico, 2022
- Gráfico 9 – Nível de instrução da população de Guarantã do Norte/MT, segundo Censo Demográfico, 2022
- Gráfico 10 – Pessoas com ensino superior completo, por área de formação, em Guarantã do Norte/MT /MT, segundo Censo Demográfico, 2022.

## **8.3. LISTA DE TABELAS**

- Tabela 1 – Tabela 1 - Dados geográficos e demográficos do município de Guarantã do Norte-MT
- Tabela 2 – População residente no município de Guarantã do Norte - MT, nos anos de 2020 a 2024

- Tabela 3 – Dados Demográficos e Geográficos da Região Vale do Peixoto, no ano de 2026.
- Tabela 4 – Indicadores de trabalho e rendimento do município de Guarantã do Norte - MT
- Tabela 5 – Indicadores de Índice de Desenvolvimento Humano do município de Guarantã do Norte /MT
- Tabela 6 – Recursos humanos do município de Guarantã do Norte /MT, segundo esfera administrativa e vínculo, no ano de 2026.
- Tabela 7 – Quantidade de estabelecimentos de saúde por Esfera jurídica, segundo tipo de estabelecimento, no município de Guarantã do Norte /MT, no ano de 2026
- Tabela 8 – Equipamentos disponíveis no município de Guarantã do Norte /MT, por tipo e situação, no ano de 2026.
- Tabela 9 – Unidades de Saúde Pública existentes no município de Guarantã do Norte /MT, por período de funcionamento e atividades desenvolvidas
- Tabela 10 – Dados sobre programação e execução dos serviços consorciados pelo município de Guarantã do Norte /MT.
- Tabela 11 – Assistência ambulatorial especializada contratualizada pelo município de Guarantã do Norte /MT, no ano de 2026.
- Tabela 12 – Assistência hospitalar contratualizada pelo município de Guarantã do Norte /MT, no ano de 2026.
- Tabela 13 – Tabela 13 - Execução Física e Financeira da Programação Ambulatorial de Média e Alta Complexidade, a Programação Pactuada e Integrada (PPI) do município de Guarantã do Norte /MT, do ano 2026.
- Tabela 14 – Tabela 14 - Execução Física e Financeira da Programação Hospitalar de Média e Alta Complexidade, da Programação Pactuada e Integrada (PPI) do município de Guarantã do Norte /MT, do ano 2026.
- Tabela 15 – Tabela 15 - Número de Equipes e Cobertura Populacional da Atenção Primária à Saúde no município de, no período de 2022 a 2025.
- Tabela 16 – Quantidade de leitos de internação no município de Guarantã do Norte /MT, segundo tipo de leito e esfera jurídica
- Tabela 17 – Total de consultórios por especialidade e esfera jurídica no município de Guarantã do Norte/MT, no ano de 2026.
- Tabela 18 – Quantidade de Serviços de Apoio, Diagnóstico e Terapia (SADT) no município de Guarantã do Norte /MT, no ano de 2026.
- Tabela 19 – Quantidade de estabelecimentos da Rede de Assistência Farmacêutica do município de Guarantã do Norte /MT, no ano de 2026.

- Tabela 20 – Informações sobre nascidos vivos no município de Guarantã do Norte /MT, nos anos de 2021 a 2024.
- Tabela 21 – Morbidade hospitalar por residência, segundo Capítulo da CID-10, do município de Guarantã do Norte /MT, nos anos de 2021 a 2025.
- Tabela 22 – Distribuição das Internações por Grupo de Causas e Faixa Etária - CID10 por local de residência, no município de Guarantã do Norte /MT, no período de 2026.
- Tabela 23 – Internações por Causas Sensíveis à Atenção Primária à Saúde no município de Guarantã do Norte /MT, nos anos de 2022 a 2025.
- Tabela 24 – Mortalidade por Residência, segundo Capítulo da CID-10, no município de Guarantã do Norte/MT, nos anos de 2021 a 2024.
- Tabela 25 – Tabela 25 - Mortalidade prematura (30 a 69 anos) por doenças crônicas não transmissíveis (DCNT) no município de Guarantã do Norte/MT /MT, nos anos de 2021 a 2024.
- Tabela 26 – Produção da Atenção Primária à Saúde do município de Guarantã do Norte/MT, por tipo de produção, no período de 2022 a 2025.
- Tabela 27 – Produção ambulatorial do município de Guarantã do Norte/MT /MT e taxa média anual, no período de 2021 a 2025.
- Tabela 28 – Dados de internações hospitalares, por local de internação e tipo de leito, no período de 2022 a 2025, no município de Guarantã do Norte/MT /MT
- Tabela 29 – Cobertura Vacinal (%) segundo tipo de imunobiológico, no município de Guarantã do Norte/MT /MT, no período de 2022 a 2025.
- Tabela 30 – Agravos de Notificação Compulsória no município de Guarantã do Norte/MT /MT, no período de 2022 a 2025.
- Tabela 31 – Tabela 31. Situação dos residentes de Guarantã do Norte/MT /MT por tipo de abastecimento de água.
- Tabela 32 – Situação dos residentes de Guarantã do Norte/MT /MT por tipo de instalação sanitária.
- Tabela 33 – Situação dos residentes de Guarantã do Norte/MT /MT por tipo de destino do lixo.
- Tabela 34 – Indicadores Financeiros de Saúde do município de Guarantã do Norte/MT /MT, no período de 2022 a 2025.
- Tabela 35 – Receitas de Manutenção das Ações e Serviços Públicos de Saúde, por subfunção, recebidas da União para a saúde do município de Guarantã do Norte/MT /MT, no período de 2022 a 2025.

- Tabela 36 – Receitas de Estruturação da Rede de Serviços Públicos, por subfunção, recebidas da União para a Saúde do município de Guarantã do Norte/MT /MT, no período de 2022 a 2025.
- Tabela 37 – Receitas recebidas do Estado, por programa, para a Saúde do município de Guarantã do Norte/MT /MT, no período de 2022 a 2025.
- Tabela 38 – Receitas Previstas da Saúde para o ano de 2026.
- Tabela 39 – Receitas Previstas da Saúde para o ano de 2027.
- Tabela 40 – Receitas Previstas da Saúde para o ano de 2028.
- Tabela 41 – Receitas Previstas da Saúde para o ano de 2029.
- Tabela 42 – Resumo das Receitas da Saúde no período de 2026 a 2029 (todas as fontes)
- Tabela 43 – Previsão das Despesas da Saúde por Subfunção para os anos de 2026 a 2029
- Tabela 44 – Previsão das Despesas com Saúde por Natureza de Despesa Detalhada para o período de 2026 a 2029.
- Tabela 45 – Programação das Despesas com Saúde por Subfunção, Natureza e Fonte para o ano de 2026
- Tabela 46 – Programação das Despesas com Saúde por Subfunção, Natureza e Fonte para o ano de 2027
- Tabela 47 – Programação das Despesas com Saúde por Subfunção, Natureza e Fonte para o ano de 2028
- Tabela 48 – Programação das Despesas com Saúde por Subfunção, Natureza e Fonte para o ano de 2029.

#### **8.4. LISTA DE FIGURAS**

- **Figura 1** – Organograma do município de Guarantã do Norte/MT
- **Figura 2** – Fluxo de Regulação de Urgência e Emergência do Guarantã do Norte/MT.